ХОТЕЛ УКРАСТЬ КОТЕНКА, НО ВМЕШАЛАСЬ ТИГРИЦА

Зачем молодому человеку понадобился детеныш хищника? *Стр. 3*

Яикъ

Областная газета для всей семьи

16+

№ 28 (1060) • 9 ИЮЛЯ 2019 ГОДА • WWW.PROVINCE.RU/ORENBURG

ПРОГРАММА ТВ

15 – 21 ИЮЛЯ

Фото: hurriyet.com.tr

ОТБЫЛ СРОК ЗА СОВРАЩЕНИЕ ДЕВЧУШКИ, ПОТОМ ЖЕНИЛСЯ НА НЕЙ И УБИЛ

Ревность раз от разу все больше слепила мужика. И вот он выхватил армейский ремень с тяжелой бляхой... – *стр. 6*

ВСПОМНИТЕ ВСЕ – У ВАС ПОЛУЧИТСЯ

Для пожилых открываются кабинеты врачей-гериатров - *стр. 2*

КАК ИЗБАВИТЬСЯ ОТ ВРЕДИТЕЛЕЙ ЯГОДНИКОВ

Прежде всего не допускайте загущения кустов - *стр. 23*

МИФЫ И ПРАВДА О КОМЕ И СМЕРТИ

Ученые признали: тот, кто верит в рай или в ад, видит их перед кончиной – *стр. 28*

ЗОЛОТОЙ КВАРТАЛ
ЖИЛОЙ КОМПЛЕКС

ПРОГРАММА
СЕЛЬСКИЙ ДОМ

с. Нежинка
в 9 км от г. Оренбурга

Ипотека во всех ведущих банках РФ

8 (3532) 44-5000

реклама

ЭНЕРГОСБЫТ

Оренбургский филиал «ЭнергосбыТ Плюс» доводит до сведения клиентов, что в июле 2019 года возможны перебои с доставкой счетов за электроэнергию. Напоминаем, что произвести оплату услуг можно, не дожидаясь квитанций, как очно - в офисах «ЭнергосбыТ Плюс», отделениях Сбербанка и Почты России, так и удалённо, одним из следующих способов:

- *на сайте компании oren.esplus.ru без дополнительной регистрации;*
- *в личном кабинете на сайте компании;*
- *при помощи сервиса Сбербанк-онлайн.*

Информация по начислениям за июнь 2019 года во всех клиентских базах актуализирована.

Приносим извинения за временные неудобства.

Реклама

ДОСРОЧНАЯ ПОДПИСКА НА ПЕРВОЕ ПОЛУГОДИЕ 2020 г. НА «ЯИКЪ»

Открыта с 1 июля и продлится до 31 августа

До 31 августа вы можете подписаться по цене предыдущего полугодия.

С 1 сентября стоимость подписки изменится.

16+

Подписку можно оформить во всех почтовых отделениях ФГУП «Почта России»

Справки по тел.: 8-905-886-26-04

ГЕРИАТРИЯ СОХРАНИТ ПАМЯТЬ ПОЖИЛЫМ

С начала лета 2019 года на базе городских и районных больниц начали появляться кабинеты врачей-гериатров

Всего запланировано открыть 25 таких кабинетов.

- *К концу года мы надеемся, что будет создана целая сеть кабинетов, которые станут центром притяжения пожилых людей. Будут помогать решать их проблемы со здоровьем и заниматься профилактикой старческой деменции,* - сказала **Татьяна САВИНОВА,** *и.о. министра здравоохранения Оренбургской области.*

Первый гериатрический кабинет для оказания амбулаторной помощи открыт в Орской горбольнице № 3.

С августа в области начнут функционировать еще восемь таких кабинетов - в Оренбурге, Абдулино, Кувандыке, Новотроицке, Саракташском и Оренбургском районах.

Проект предусматривает увеличение охвата пожилых людей профилактическими осмотрами, а также совершенствование лекарственной терапии.

Светлана ДАВЫДОВА, *Орск*

ОФИЦИАЛЬНЫЙ ОТДЕЛ

2 июля на должность *и.о. председателя Оренбургского областного суда* назначен **Владимир УШАКОВ,** бывший заместитель председателя этого же суда.

2 июля на должность *и.о. министра здравоохранения Оренбургской области* назначена **Татьяна САВИНОВА.**

3 июля на должность *и.о. министра образования Оренбургской области* назначен **Алексей ПАХОМОВ.**

4 июля на должность *заместителя главы Оренбурга по градостроительству, земельным вопросам и дорожному хозяйству* назначен **Михаил СЕРЕГИН.**

ФЕМИДА

Школа за невнимательность преподавателя заплатит сполна

Ученик четвертого класса одной из Сорочинских школ на уроке физкультуры получил травмы головы, плеча и локтя.

Ребенка госпитализировали в травматологическое отделение, где 10 дней он находился на стационарном лечении.

После выписки мальчику было рекомендовано наблюдение у невролога и назначено длительное амбулаторное лечение.

- *Мать школьника была уверена, что ее сын получил повреждения по причине несоблюдения преподавателем физкультуры техники безопасности и недостаточного контроля над учениками, а потому попросила в суде взыскать со школы компенсацию за лечение мальчика, оплату проезда в областной центр к врачам, а также возместить моральный вред,* - сказала **Наталия СОКОЛОВА,** *пресс-секретарь Сорочинского районного суда.*

Суд удовлетворил требования родительницы, но частично. С учебного учреждения взыскано 37 478 рублей.

При определении размера компенсации материального вреда суд установил, что женщина на самом деле была вынуждена ездить в Оренбург во время лечения своего сына на консультации. Расходы на проезд мать пострадавшего мальчика подтвердила документально.

Светлана ДАВЫДОВА, *Сорочинск*

ПРЕВЫШЕНИЕ ПОЛНОМОЧИЙ

Чиновник разрешил строить с нарушениями

Городская прокуратура 2 июля проверила, как соблюдаются требования градостроительного законодательства при строительстве многоквартирных домов в поселке Мирный Оренбурга, и нашла серьезные нарушения.

Подрядчик возводил в этом районе несколько двухэтажных многоквартирных домов.

Оказалось, что два здания расположены на тех участках, которые предназначены под индивидуальную жилую застройку.

Кроме того, отсутствовала проектная документация, не соответствовала проекту планировка придомовых площадок.

- *Несмотря на эти нарушения, чиновник департамента градостроительства и земельных отношений выдал подрядчику разрешение на строительство, а впоследствии и на ввод в эксплуатацию одного из домов,* - сказала **Ольга АНИКЕЕВА,** *старший помощник прокурора Оренбургской области.*

Стоит отметить, что осмотр уже готовой постройки на соответствие требованиям даже не производился.

Прокурор потребовал привлечь правонарушителя к уголовной ответственности. За превышение должностных полномочий ему грозит немалый штраф.

Светлана ДАВЫДОВА, *Оренбург*

ЖКХ

За свое жилье платили, как за съемное

Октябрьский районный суд Орска 3 июля удовлетворил иски местных жителей к управлению ЖКХ и взыскал с коммунальщиков деньги.

Районная прокуратура, рассмотрев жалобы местных жителей по поводу излишней платы, организовала проверку, которая установила, что ранее обиженные орчане являлись нанимателями жилых помещений, за что отдавали определенную сумму.

Однако после оформления ими права собственности на жилье управление ЖКХ администрации Орска, нарушив сразу несколько статей Жилищного кодекса РФ, продолжало необоснованно начислять и взимать с них платежи.

- *Надзорное ведомство направило в суд иск, после рассмотрения которого суд решил взыскать с ЖКХ суммы необоснованного обогащения,* - сказала **Ольга АНИКЕЕВА,** *старший помощник прокурора Оренбургской области.*

Жильцам на их расчетные счета возвращено около 27 тысяч рублей, внесенных ими за последние три года.

Анна МИХАЙЛОВА, *Орск*

ПРОВЕРКА

От зеков убежало одеяло, улетела простыня

Оренбургский областной суд 3 июля обязал Управление ФСИН и исправительную колонию № 5 обеспечить осужденных постельным бельем.

Прокуратура по надзору за соблюдением законов в исправительных учреждениях обнаружила, что осужденные, отбывающие срок в колонии № 5 Новотроицка, не были должным образом обеспечены вещами первой необходимости.

На момент проверки казенное учреждение нуждалось в 3 тысячах простыней, 2 тысячах наволочек, а также требовались подушки и одеяла.

В числе дефицитных предметов гардероба осужденных оказались робы, обувь и белье.

- *Прокурор внес представление начальнику колонии для исправления нарушений. Однако требование надзорного ведомства не было исполнено, и прокурор в защиту прав осужденных обратился в суд,* - сказала **Ольга АНИКЕЕВА,** *старший помощник прокурора Оренбургской области.*

Новотроицкий городской суд удовлетворил иск прокуратуры и обязал Управление ФСИН и исправительную колонию в течение семи месяцев с момента вступления решения в законную силу обеспечить осужденных необходимым. С таким решением Управление и руководство колонии не согласились и подали апелляционные жалобы. Но судебная коллегия по гражданским делам оставила решение без изменения.

Анна МИХАЙЛОВА, *Новотроицк*

ЦИФРА НЕДЕЛИ

36 772 семьи

области воспользовались субсидией на оплату ЖКУ с начала текущего года. Более 13 тысяч семей получателей господдержки – малообеспеченные.

НАРОДНЫЕ НОВОСТИ

«Дверь в подъезде установили, сфоткали и увезли»

САМЫЕ ИНТЕРЕСНЫЕ SMS ПРОШЛОЙ НЕДЕЛИ

8-951-037-16-38

4 июля

«Недавно опять был пожар на рынке «Сокол». Да и как ему не быть?! Ведь правила пожарной безопасности здесь не соблюдаются. Построили продуктовый павильон, мало того, что двери с восточной стороны закрыты забором, так с одной стороны проход загородили профлистом, а с другой стоят две сломанные «газели», в одну из которых складывают макулатуру. Не успели открыть павильон, как взялись ремонтировать ступеньки на входе. Две недели работала одна дверь, теперь перекрыли вторую. На весь рынок работает одна дверь шириной полтора метра, в проходе еще две точки организованы. Как можно будет быстро эвакуировать людей?! Между комплексом и павильоном расстояние метров 5, но там, в проходе, день и ночь стоят «газели» с товаром. Как принимали рынок многочисленные комиссии, куда смотрят службы ГУ МЧС?! Или нужно дождаться ЧП?!» *(Без подписи. Телефон имеется в редакции)*

5 июля

«Обратите внимание на жилой дом *№ 11а по улице Кирова,* который подрасселение до 2025 года не попал. Постройке больше века. Потолок валится, часть фундамента ушла под землю, шпаклевки на стенах - по 5 кг в каждой дыре. Дверь в подъезде установили, сфоткали и увезли. Администрации, видимо, нет до этого дела! Может, хоть кто-то обратит на наш дом внимание и нас все-таки переселят!?» *(Без подписи. Телефон имеется в редакции)*

ОТ РЕДАКЦИИ: *ваши жалобы и вопросы мы направим специалистам соответствующих ведомств.*

Ответственность за достоверность и содержание СМС-сообщений несут их авторы.

ЧТО С ПОГОДОЙ?

ПО ПРОГНОЗАМ МЕТЕОСЛУЖБ

С 9 по 15 июля *в Оренбурге и по области всю неделю преимущественно облачно. 10, 12 и 13 июля возможен дождь с грозой и молниями.*

- **Температура воздуха** днем будет колебаться **от +27 до +31 градуса. 9 июля** температура поднимется до **+33 градусов. Ночью** всю неделю ожидается **от +17 до +21 градуса. В ночь на 15 июля** температура опустится до +14 градусов.
- **Ветер** всю неделю преимущественно северный и северо-западный. К концу недели он станет юго-западным. Скорость ветра **от 4 до 5 м/с. Днем 13 июля – порывы до 6 м/с.**
- **Атмосферное давление** на неделе **от 743 до 749 мм ртутного столба.**
- **Влажность воздуха** - **39-60 процентов.** 12 июля она составит **65 процентов.**
- 15 июля солнце взойдет **в 05.18,** а зайдет **в 21.32.**

Всю неделю *сохраняются лишь небольшие магнитные возмущения.*

ПО ПРИМЕТАМ

- **9 июля. ДАВИД ЗЕМЛЯНИЧНИК.** Если в этот день идет дождь - все лето до сентября будет дождливым.
- **10 июля. САМСОН СЕНОЧНЫЙ.** На Самсона дождь - до бабьего лета мокро будет.

11 июля. КРАПИВНОЕ ЗАГОВЕНЬЕ. Если болят суставы и поясница - жгучая крапива омолодит и почистит кровь.

12 июля. ПЕТР И ПАВЕЛ. Ясно на Петров день – год будет хорошим. На Петров день дождь - урожай не худой, два дождя - хороший.

13 июля. МАКУШКА ЛЕТА. «Овес до половины дорос». Если кукушка продолжает куковать, лето будет хорошее и долгое.

14 июля. КОЗЬМА И ДЕМЬЯН. Козьма-Демьян пришли - на покос пошли. Летние кузьминки считались женским, девичьим праздником.

15 июля. ДЕНЬ ФОТИЯ. Если к 15 июля на деревьях проглянут первые желтые листья – осень наступит рано и зима будет ранней. Начинает плескаться сазан – к теплой и ясной погоде.

ПОДРОБНОСТИ

ПОХИТИТЕЛЬ ТИГРЕНКА ПОПАЛСЯ В ЗУБЫ ЕГО МАМАШИ

Ранним утром охранники передвижного зоопарка услышали крик и рычание зверя. Когда они примчались к вольеру с хищниками, увидели мужчину в крови, а его рука находилась в пасти тигра

Пострадавший малыш
(фото: УМВД России по Оренбургской области, опубликовано 6 июля 2019 г.)

О сорвавшемся похищении маленького уссурийского тигренка в передвижном зоопарке в Бузулуке я прочитала **3 июля** в одной из новостных групп социальной сети «ВКонтакте». В тот же день я связалась с правоохранительными органами, чтобы удостовериться в правдивости сообщения и узнать подробности происшествия.

*- В 6.15 **1 июля** 20-летний местный житель проник на территорию зоопарка и попытался унести спящего трехмесячного тигренка из клетки,* - сказал **Александр КАРАВАНСКИЙ**, *сотрудник пресс-службы УМВД России по Оренбургской области. – Мама малыша не спала и, увидев, что человек схватил ее детеныша, набросилась на него и вцепилась зубами в руку.*

По словам моего собеседника, грабитель заорал и на шум выбежал охранник. Тигренок в это время рычал от боли. Когда молодой человек тянул его за задние лапы, он застрял между прутьями вольера.

Сотрудники зоопарка с большим трудом вырвали руку несостоявшегося похитителя из зубов тигрицы.

- Мужчину пришлось госпитализировать. Он и сейчас продолжает находиться на лечении в городской больнице. Правда, под конвоем, - добавил Александр Евгеньевич.

В тот же день я позвонила в городскую больницу Бузулука, чтобы узнать о самочувствии молодого человека.

- У мужчины несколько глубоких рваных ран руки, - сказал **Дмитрий КИРИЛЛИЧЕВ**, *главный врач городской больницы Бузулука. – На данный момент его жизни ничего не угрожает, но ему потребуется долгое лечение.*

Из информации в социальной сети **6 июня** я узнала, что котенок после инцидента перестал ходить и есть. Узнав контакты администратора передвижного зоопарка, я связалась с ним.

- В Бузулук мы приехали пару недель назад из Тоцка. О нашем визите знали все местные жители, в том числе и о рождении у нас тигрят. С маленькими животными многие желали сфотографироваться, - рассказал **Нурик СЕРГЕЕВ**, *администратор зоопарка. – Когда тигренка пытались украсть, малыш испытал шок. Он перестал вставать на лапы. У нас появилось подозрение, что у него перелом либо позвоночника, либо лапок.*

По словам Нурика, сотрудникам зоопарка даже удалось договориться о лечении тигренка в Челябинске. На днях маленький хищник получит ветеринарный паспорт и отправится в соседний регион.

- Сейчас малыш начал кушать. Обследование показало, что переломов нет, но требуется лечение. Он и мать отходят от шока, - добавил мой собеседник. – *Тигрица ласкает и вылизывает детеныша, а ранее даже не подпускала никого к клетке.*

Администратор также отметил, что они даже хотели усыпить тигренка, чтобы не мучить его. К счастью, все обошлось.

В полиции уточнили, что опросить бесстрашного воровку пока не удалось. Когда он пройдет положенное лечение, ему еще зададут вопрос, зачем тому понадобился уссурийский тигренок и что он собирался с ним делать.

У местных жителей есть свои версии, почему мужчина пошел на преступление, о которых я узнала из комментариев **8 июля** в соцсети:

Анна Ц. написала: *«Я слышала, что этот парень уже не первый раз привлекается к уголовной ответственности. Нигде не работает и, скорее всего, хотел продать маленького редкого зверя, который находится в Красной книге».*

Наиль Г. высказался: *«Да он спасти из неволи в клетке котенка хотел. Почувствовал себя на пьяную голову героем, а мог стать завтраком».*

Александр В. вспомнил: *«Этот тигренок и до случившегося уже был какой-то вялый и нездоровый на вид… Ни разу не видел, чтобы он ходил, только лежал возле сотрудницы зоопарка. С ним разрешалось фотографироваться. Но когда его на руки берешь, возникает ощущение, что его обкололи каким-то успокоительным!»*

В пресс-службе УМВД в тот же день сообщили, что по данному факту заведено уголовное дело по статье «Кража». Расследование продолжается.

Светлана ДАВЫДОВА, *Бузулук*

ОТ РЕДАКЦИИ: *мы сообщим нашим читателям о состоянии тигренка и о результатах расследования.*

Уважаемые читатели!
Если вы не успели оформить подписку
на газету «Яикъ»
на **второе полугодие 2019 года,** ПОМНИТЕ:
каждый месяц до 20-го числа вы имеете возможность оформить
ДОСТАВКУ ГАЗЕТ СО СЛЕДУЮЩЕГО МЕСЯЦА
16+ в ближайшем к вам почтовом отделении

У вас появилась возможность подписаться на газету дистанционно – через наш сайт www.province.ru/orenburg/, где вы легко найдете кнопку «Подписка онлайн»

НАШ ИНДЕКС П2028

Реклама

К ОТВЕТУ

Приставы забрали из семьи ребенка. Теперь он в больнице

Судебные приставы Первомайского района забрали 10-летнюю девочку из-за ненадлежащих условий проживания и передали ребенка органам опеки.

Долгие годы девочка проживала в неблагополучной семье. Родителей неоднократно предупреждали, что девочку заберут, если они не пересмотрят взгляды на жизнь. Родных это не заботило, ребенок продолжал жить в антисанитарии и подолгу находился один.

Комиссия по делам несовершеннолетних обратилась в суд с требованием лишить отца и мать родительских прав и изъять у них дочь.

- Приставы вместе с опекой и полицейским выехали по месту жительства школьницы. Ребенка из семьи забрали и отвезли для осмотра в больницу, - сказали в пресс-службе регионального УФССП России.

Мария ПЛОТНИКОВА, *Первомайский район*

ОСУДИЛИ

Избил приятеля, свалил его в яму, закидал ветками и сжег

Оренбургский областной суд огласил приговор ранее неоднократно судимому 31-летнему орчанину. Он признан виновным в преступлении по статье «Умышленное убийство с особой жестокостью».

В июле 2018 года двое приятелей решили выпить. Под парами спиртного между ними вспыхнула ссора. Один из мужчин так разозлился на другого, что избил его, а после скинул в яму. На этом злодей не успокоился. Он завалил жертву ветками, облил горючим и поджег. Несчастный получил ожоги 100 процентов поверхности тела и скончался.

- Обвиняемый категорически отрицал свою причастность к убийству. Однако гособвинитель представил суду и коллегии присяжных заседателей неопровержимые доказательства его вины, - сказала **Юлия ПАНИНА**, *пресс-секретарь Оренбургского областного суда.*

В качестве наказания душегуб получил 19 лет лишения свободы, шесть из которых мужчина проведет в тюрьме, остальную часть срока – в исправительной колонии особого режима.

Приговор суда в законную силу не вступил.

Юлия ВАСИЛЬЕВА, *Орск*

ТРАГЕДИЯ

Дорогу не поделили «Пежо» и ВАЗ. Четверо погибших

Смертельное ДТП произошло 7 июля на 228-м километре трассы Оренбург - Самара.

По предварительной версии, водитель «Пежо-407» на трассе недалеко от села Тоцкое выехал на встречку и столкнулся с автомобилем ВАЗ-2107.

- Водитель и три его пассажира от полученных травм скончались на месте происшествия до приезда медиков, - сказал **Александр КАРАВАНСКИЙ**, *сотрудник пресс-службы УМВД России по Оренбургской области.*

Шофер иномарки и его пассажир живы, их госпитализировали в ближайшую больницу.

Мария ПЛОТНИКОВА, *Тоцкий район*

АВАРИЯ

Смертельное ДТП: «Шкода» выехала на переезд под состав

Сотрудники полиции продолжают проверку по факту дорожно-транспортного происшествия на железнодорожном переезде, в котором погиб водитель легкового автомобиля «Шкода».

Трагедия произошла недалеко от села Верхняя Платовка.

По словам машиниста, водитель иномарки выехал на регулируемый железнодорожный переезд без шлагбаума на запрещающий сигнал светофора перед близко движущимся составом рельсового автобуса РА2, следовавшего по маршруту Бузулук - Оренбург.

- Удар был большой силы. Водитель легковушки скончался до приезда медиков, - сказал **Алексей НЕМОЛОЧНОВ**, *сотрудник пресс-службы УМВД России по Оренбургской области.*

Рельсовый автобус после небольшой задержки продолжил движение по маршруту.

Юлия ВАСИЛЬЕВА, *Новосергиевский район*

НЕ ЯВЛЯЕТСЯ ЛЕКАРСТВЕННЫМ СРЕДСТВОМ

ООО «ТОРГКОМПЛЕКТ» ОГРН 1167746440102 109390, Москва, ул. Юных ленинцев, 25. БАД. Реклама

Не дайте ему пропасть

Даже в самом страшном сне не могла себе представить, что в мою семью придет такая беда. **Сын единственный, надежда моя на спокойную старость — пьет.** Со мной ругается, а сноха постоянно с синяками ходит. Внуки все это видят. **Беда...** А соседку сын вообще смертным боем колотит, пенсию отнимает и пропивает. Поплакали мы с ней вместе и решили послушать нашу знакомую, у которой тоже такая проблема была.

Обратились мы по телефону, который нам дала знакомая. Там рассказали о новом средстве **«АлкоДозамин»**, который можно добавлять в еду незаметно.

Теперь в наших семьях мир и покой. Пусть и Вашу семью такая проблема больше не беспокоит. Желаем вам счастья! **Звоните по телефону:**

Возможно анонимное применение, звонок бесплатный
Опасайтесь подделок

8-800-100-93-53
работаем без выходных и праздничных дней

Наш рейс задержали на несколько часов. Что авиакомпания должна дать пассажирам?

«Мы летели в Турцию, рейс задержали почти на 8 часов — сказали, что у них там погода нелетная! За это время нам дали по какому-то бутерброду и по стакану чая. Скажите, а что нам положено при задержке рейса?»
Алексей Ж., *Гай* (письмо на электронную почту)

Отвечает **Татьяна КУЗЬМИНА,** *юрист*

- Для чартерных рейсов задержка до 10 часов, увы, является допустимой. Только по истечении этого времени есть возможность предъявить претензии турфирме и признать случившееся существенным изменением условий договора. Но и в аэропорту у туристов есть свои права. При задержке рейса по вине авиакомпании она обязана через 2 часа предоставить напитки и возможность двух телефонных звонков или электронных сообщений, через 4 часа – горячее питание, и далее каждые 6 часов днем (или 8 часов ночью), а через 6 часов ночью (или 8 – днем) – бесплатное размещение в гостинице с трансфером.

Пассажиры с детьми до семи лет также могут рассчитывать на предоставление комнаты матери и ребенка. Если вам отказывают в этих услугах, вы можете в крайнем случае заказать их сами по разумным ценам и предъявить потом чеки к оплате авиакомпании или туроператору.

Если рейс задерживается по причинам, не зависящим от авиакомпании, материальную компенсацию получить не получится. Если виноват перевозчик, за задержку рейса должны выплатить по 25 процентов от МРОТ за каждый час задержки, но не более половины стоимости билета. Чтобы подать претензию, для выплаты компенсации получите справку о задержке рейса. На посадочном талоне должно быть указано (от руки) настоящее время вылета и поставлен штамп, можно также сфотографировать табло.

Музыка гремит по ночам. Есть управа на моего соседа?

«Вот уже несколько лет мы мучаемся от ночных загулов с громкой музыкой, которую врубают наши соседи. Вызывали полицию неоднократно, но нет толку. Как заставить нарушителей соблюдать тишину?»
Наталья, *Оренбург* (по телефону)

Отвечает **Татьяна ГУБЕРНСКАЯ,** *помощник прокурора Советского района Орска:*

- Если сосед не понимает по-хорошему, вам следует обратиться в суд. Так, надзорное ведомство Советского района Орска участвовало в рассмотрении подобного дела.

Истец указал, что сосед постоянно нарушает его покой. На замечания и предупреждения не реагирует, отвечает хамством и угрозами. Меры воздействия – неоднократное привлечение ответчика к административной ответственности по ст. 7.5 (нарушение тишины и покоя граждан) Закона Оренбургской области от 01.10.2003 «Об административных правонарушениях» должного воздействия на шумного орчанина не оказывают.

Мужчина с исковыми требованиями не согласился, указав, что действительно бывают случаи, когда он выпивает, не все помнит, но в последнее время спиртные напитки не употребляет.

Проанализировав собранные по делу доказательства, суд с учетом заключения прокурора исковые требования удовлетворил, но частично. С шумного соседа взыскана компенсация морального вреда в размере 5 тысяч рублей.

Теперь он вряд ли захочет развлекаться посреди ночи.

Отец лишен родительских прав на меня. А я мог бы претендовать на его наследство?

«Мой отец лишен в отношении меня родительских прав. Покая рос, он не заплатил мне ни копейки алиментов, да и общения никакого не было. Имею ли я право на получение наследства после смерти отца?»
Максим, *Орск* (SMS)

Отвечает **Татьяна ПРОНИНА,** *старший помощник прокурора Советского района Орска:*

- Да, имеете! Согласно ст. 1142 Гражданского кодекса РФ наследниками первой очереди по закону являются дети, супруг и родители наследодателя. В соответствии с п. 4 ст. 71 Семейного кодекса РФ ребенок, в отношении которого родители лишены родительских прав, сохраняет право собственности на жилое помещение или право пользования жилым помещением, а также имущественные права, основанные на факте родства с родителями и другими родственниками, в том числе на получение наследства.

Забочусь о бабуле. Могу как подросток получать за уход компенсацию?

«Моя бабуля в тяжелом состоянии, но семья самостоятельно за ней ухаживает, в частности забочусь о ней я, 15-летний школьник-внук, поскольку родители весь день на работе. Могут ли несовершеннолетние осуществлять уход за нетрудоспособными стариками и получать за это компенсацию?»
Денис, *Новотроицк* (письмо в редакцию)

Отвечает **Татьяна ПРОНИНА,** *старший помощник прокурора Советского района Орска:*

- В соответствии с Указом Президента Российской Федерации от 26.12.2006 № 1455 «О компенсационных выплатах лицам, осуществляющим уход за нетрудоспособными гражданами» Постановлением Правительства Российской Федерации от 04.06.2007 № 343 утверждены Правила осуществления ежемесячных компенсационных выплат неработающим трудоспособным лицам, осуществляющим уход за инвалидом I группы (за исключением инвалида с детства), а также за престарелым, нуждающимся по заключению лечебного учреждения в постоянном постороннем уходе либо достигшим возраста 80 лет.

Из п. 6 Правил следует, что с разрешения (согласия) одного из родителей (усыновителя, попечителя) и органа опеки и попечительства на уход за инвалидом I группы (за исключением инвалида с детства), а также за престарелым, нуждающимся по заключению лечебного учреждения в постоянном постороннем уходе либо достигшим возраста 80 лет, несовершеннолетние обучающиеся, достигшие возраста 14 лет, в свободное от учебы время могут осуществлять уход.

НЕ ЗНАЕТЕ, ГДЕ ПОЛУЧИТЬ ОТВЕТ? СПРОСИТЕ У «ЯИКА»!

Дорогие читатели!

Если у вас есть проблемы, пишите письма, звоните в редакцию либо шлите СМС – задавайте наболевшие вопросы в **«Справочную»**. Приглашаем вас принять участие в создании по-настоящему народной газеты, чтобы «ЯИКЪ» стал лучше и интереснее.

Обратитесь к нам с волнующей вас темой, а наши журналисты найдут ответ у компетентного специалиста. Вам нужен **СКОРЫЙ совет или консультация?** Используйте возможности сайта нашей газеты. Зайдите на главную страницу – http://www.province.ru/orenburg/. Найдите рубрику *«ОБЩЕСТВЕННАЯ ПРИЕМНАЯ»* и затем *«ЗАДАТЬ ВОПРОС»* – «ЖМИ!» В этом разделе сайта размещайте свое письмо и получите ответ на него **гораздо оперативнее, чем в газете.**

Присылайте нам письма и СМС-сообщения. Рассказывайте об интересных событиях, участниками и очевидцами которых вы стали, поделитесь злободневными темами, которые обсуждают сослуживцы и соседи. Телефон для связи обязателен.

Пишите: **460024, г. Оренбург, ул. Туркестанская, 5, офис 520**
Звоните по тел: **(3532) 45-00-90,** e-mail: **orenburgred@province.ru**
СМС-сообщения присылайте на номер: **+7 (951) 037-16-38.**
С уважением, ваш «Яикъ»

Планирую провести межевание своего участка. Сколько стоит и с чего начать?

«Хочу провести межевание земельного участка, чтоб оставить в наследство детям. С чего это все начинать и сколько денег готовить?»
Тамара Семеновна, *Оренбургский район* (письмо в редакцию)

Отвечает **Наталья ПЕТРУХИНА,** *начальник отдела геодезии и картографии, землеустройства и мониторинга земель Управления Росреестра по Оренбургской области:*

- Межеванием земельных участков занимаются кадастровые инженеры, которые могут осуществлять свою деятельность в качестве индивидуального предпринимателя или быть работником организации. Следует обратить внимание на то, что кадастровый инженер должен состоять в саморегулируемой организации (СРО).

Выбрать кадастрового инженера поможет электронный сервис официального сайта Росреестра.

Указав в реестре фамилию кадастрового инженера, можно проверить, является ли его квалификационный аттестат действительным, членом какой СРО он является, а также ознакомиться с результатами его профессиональной деятельности, в том числе с количеством отрицательных решений (отказов), принятых органом регистрации прав при проверке подготовленных им документов.

Кадастровые работы выполняются кадастровым инженером на основании заключаемого в соответствии с требованиями гражданского законодательства договора подряда на выполнение кадастровых работ, а в определенных случаях – на основании решения суда.

Цена договора подряда устанавливается сторонами путем составления твердой сметы. Постановлением Правительства Оренбургской области от 08.06.2018 № 336-п установлены предельные максимальные цены кадастровых работ независимо от категории земель в отношении земельных участков, предназначенных для ведения личного подсобного хозяйства, дачного хозяйства, огородничества, садоводства, индивидуального гаражного или индивидуального жилищного строительства, предоставленных гражданам или общественным объединениям на территории Оренбургской области.

Так, например, цена за межевание участка в Оренбурге, предназначенного для индивидуального жилищного строительства, не может превышать 6733 руб., а в границах муниципальных районов и городских округов нашего региона (за исключением городов) – не более 4040 руб.

Цена за межевание участка для садоводства на территории Оренбургской области составляет от 3197 руб. (муниципальные районы и городские округа, за исключением городов) до 5892 руб. (Оренбург). Постановление действует до 1 марта 2020 года.

Подготовила **Ксения РОМАНЧЕНКО**

ПОЛЕЗНО ЗНАТЬ

Где в Оренбургской области можно смело искупаться?

По состоянию на 2 июля 2019 года освидетельствование прошли:

пляж «Радуга» – *Оренбург, пр-т Бр. Коростелевых,* район автомобильного моста; пляж «Майорка» – *Сакмарский район, 30 км от Оренбурга;* пляж «Детский» – *Орск, Ленинский район, река Урал (правый берег), в 50 м от малого моста выше по течению;* озеро Развал – *Соль-Илецк, ул. Советская, 1;* озеро Дунино – Соль-Илецк, *ул. Советская, 1;* озеро Малое Городское – *Соль-Илецк, ул. Советская, 1;* озеро Большое Городское – *Соль-Илецк, ул. Советская, 1;* озеро Голодные воронки – *Соль-Илецк, ул. Советская, 1;* озеро Тузулучное – *Соль-Илецк, ул. Советская, 1;* ДОЛ «Родник» – *Новотроицк, ул. Горького, 34;* пляж «Аквастория», озеро Тукай – *Орск, поселок Тукай, ул. Волкова, 2;* Центральный городской пляж, река Урал – *Оренбург (район пешеходного моста);* городской пляж, река Самара – *Бузулук;* ДОЛ «Буревестник» – *Бузулук, ул. Лесная поляна, 2, в 700 метрах от корпуса № 1;* ДОЛ «Буревестник» – *Бузулук, ул. Лесная поляна, 2, в 270 метрах от корпуса № 2;* городской пляж, река Урал – *Оренбург, в районе ул. Красная площадь;* пляж базы отдыха «Солнечный плес», Верхне-Кумакское водохранилище – *22 км от Ясного;* пляж парк-отеля «Нежинка», *река Урал – Оренбургский район, с. Нежинка;* военно-спортивный палаточный лагерь «Русские богатыри» – *река Кумак – Новоорский район, в 5 км от пос. Новоорск;* пляж МАУ ДОЛ «Мечта»; Ириклинское водохранилище – *Новоорский район, пос. Энергетик;* пляж «Форштадт»; река Орь – *Орск;* пляж Экстрим-парка – *река Урал – Оренбургский район, с. Нежинка, ул. Янтарная;* пляж ООО «Волна» – *река Сакмара, Оренбургский район, пос. Ленина;* пляж «Форштадт» – *река Урал, Оренбург;* пляж «Вишневые горки», Ириклинское водохранилище – *Гайский район, пос. Ириклинский.*

СОВРАТИЛ, ЖЕНИЛСЯ И ИЗ РЕВНОСТИ УБИЛ

С пьяных глаз Денису померещилось, что жена изменяет ему в его же доме. Наказание не заставило себя долго ждать

Фото: proudlyoruba.com

Ольга Ишакова познакомилась со своим мучителем Денисом Ягудиным, когда училась в 8-м классе. Родители девочки погибли рано, а потому подсказать девочке, что знакомство со взрослым 25-летним мужчиной может привести к нехорошим последствиям, было некому. Оля и ее сестры воспитывались в детском доме.

- К Ольге я всегда хорошо относился, кормил ее, одевал. После свадьбы мы купили с ней домик в Алексеевке на материнский капитал и поселились в нем с детьми, у нас их двое. Очень часто малыши гостили у моей матери, там им было интересно и спокойно, не видели наших ссор, - такую идиллическую картину нарисовал на судебном заседании в июне 2019 года Денис Ягудин.

Однако семейная жизнь не ладилась. Родственники Ишаковой уверяют, что Ягудин издевался над женой как физически, так и морально.

- До 8-го класса Оля была очень скромной девочкой. Потом она познакомилась с Денисом, который сделал из нее женщину, научил пить и курить. Его даже осудили в 2015 году за совращение сестры. Правда, дали условный срок. Как только Ольге исполнилось 18, он на ней женился, - сказала Татьяна Вертушенкова, одна из сестер Ишаковой. *– Когда они стали мужем и женой, Денис начал избивать ее. Я постоянно видела ее в синяках и шрамах. Порой этот изувер тушил об сестру сигареты. А она еще покрывала его. На вопросы, откуда свежие раны, отвечала, что ударилась. Ягудин об ее голову ломал швабру, отчего у нее был там огромный шрам.*

Другая сестра Ишаковой рассказала в зале суда, что Оля постоянно приходила к ней домой ночевать, пряталась там от мужа-тирана.

Незадолго до трагедии, по ее словам, Денис уехал на заработки в Самару на две недели, а вернулся оттуда совсем озверевшим.

- Ему стало мерещиться, что Оля ему изменяет и бегает к соседу, Юрке. Как можно было заподозрить такое!? – возмутилась на суде Евгения, вторая сестра Ольги.

Женя также вспомнила на заседании, что накануне гибели родственницы она виделась с ней, и Оля поделилась, что больше не желает жить с Денисом, потому что боится его.

Третья сестра Ишаковой рассказала на суде, что Ягудин спаивал Ольгу. Он мог заставлять совсем молоденькую супругу пить с ним наравне, а после начинал над ней измываться.

- Когда я заметила на ее руках ожоги от сигарет, сразу же обратилась в полицию. Однако сотрудники правоохранительных органов ответили мне, что сестра должна сама написать заявление на мужа, только тогда они смогут завести на него уголовное дело, - пояснила в зале судебного заседания Полина Афанасьева, третья сестра Ольги. *– Но сестренка боялась заявлять на Дениса, она думала, что от этого ей будет еще хуже, и продолжала с ним жить.*

– До 8-го класса Оля была очень скромной девочкой. Потом она познакомилась с Денисом, который сделал из нее женщину, научил пить и курить. Его даже осудили в 2015 году за совращение сестры. Правда, дали условный срок.

Около 13 часов 2 ноября 2018 года Денис пришел в гости к односельчанину, Илье Галиеву. С ним крепко выпил, а после в невменяемом состоянии поплелся домой.

- Во сколько точно я пришел, не помню, но было уже темно, - вспомнил на суде Ягудин. *– Когда я шел, в наших окнах уже не горел свет. Я подумал, что Оля спит, и зашел в дом потихоньку.*

По его словам, заглянув в комнату, он услышал какие-то шорохи и включил свет. На диване лежали Ольга и сосед, Юрка. Тот якобы резко вскочил и дал деру. Денис лишь успел вскользь ударить его по плечу.

- Ольга лежала и молчала. Она так же, как и я, была пьяна. На мои вопросы, что делает в нашем доме сосед, ничего не отвечала, - рассказал на суде Ягудин. *– Тогда я ударил ее по лицу, из-за чего она начала обзывать меня. Я спрашивал, почему она лежала с ним в темноте, но ответа не получал, а слышал только оскорбления! Ольга постоянно изменяла мне, за что и получала сполна.*

Денис живописал следователю на допросе, как поведение жены разозлило его. Он, схватив армейский ремень, ударил ее тяжелой пряжкой по лицу и телу несколько раз. Ольга продолжала обзывать и проклинать сожителя в ответ. Тогда мужчина нанес супруге еще несколько сильных ударов, после чего отправился спать. Со слов подсудимого, потасовка продолжалась около 15 минут.

- Когда я закрыл глаза, Ольга продолжала что-то бубнить. Проснувшись, я нашел жену на полу. Она лежала лицом вниз, - рассказал на суде Ягудин. *– Я подумал, что Оля дрыхнет, и решил пошутить над ней, напустив пены для бриться в нижнее белье.*

Через несколько минут до Дениса дошло, что супруга мертва. Когда он попытался сделать Ишаковой искусственное дыхание, у нее изо рта пошла кровь.

Испугавшись, Ягудин выскочил на улицу и побрел куда глаза глядят. У первого встречного, которым оказался сосед, он попросил сигарету. Закурив, Денис рассказал тому о случившемся. Немного погодя Ягудин набрал номер своей родительницы и сообщил, что убил Ольгу.

- Я сначала не поверила, подумала, подрались в очередной раз, а стычки у них были регулярно. Скажу честно, я лично неоднократно видела Олю с другими мужчинами, но ему ничего не говорила. Мне было жалко детей, - пожаловалась в суде Валентина Ягудина, мать Дениса. *– Когда я после звонка сына прибежала к ним домой, увидела, что Ольга лежит около дивана. У нее сильно опухло лицо и была поднята майка. Сын ничего мне не объяснил, он лишь вышел во двор и присел на крыльцо.*

Родительница Ягудина уверяла на заседании, что не знала о том, что ее сын распускает руки. Когда она спрашивала у снохи, откуда у нее синяки, та махала рукой и говорила, что упала или ударилась.

Мать Дениса и вызвала медиков.

- Я работаю медсестрой в Бугурусланской районной больнице. Около восьми утра 3 ноября мне позвонила Валентина Ягудина и сказала, что Денис убил Олю, - сказала на судебном заседании Мария Киюшкина, медработник. *– Ишакова лежала без движения. Лицо все черное, а вот крови почти не было. Увидев это, я сразу набрала номер участкового.*

Из заключения судебно-медицинской экспертизы от 17 ноября 2018 года:

«Смерть Ольги Ишаковой наступила от травматического геморрагического шока в результате тупой травмы живота с разрывом печени».

Из материалов дела известно, что на теле пострадавшей также были обнаружены кровоподтеки на шее, грудной клетке, проекции крыла подвздошной кости слева и справа, пояснице, ногах, лице и висках.

В суд был приглашен и названный Денисом любовником Ольги 35-летний Юрий Верясов. Мужчина подтвердил, что односельчанка однажды действительно ночевала у него дома, но никаких интимных отношений между ними не было и быть не могло:

- Несколько месяцев назад Ольга зашла ко мне занять денег. На улице на глазах испортилась погода. Пошел сильный ливень. К тому же Ишакова была слишком пьяна, и я уложил ее у себя спать. Оля часто ходила по селу избитая. Я знаю, это дело рук ее мужа. Когда он перепьет, становится злым и выходит из себя на пустом месте.

Юрий не согласился с тем, что был в тот вечер у Ольги, и назвал показания Ягудина пьяными фантазиями.

Недобрым словом охарактеризовал Дениса и другой односельчанин.

- Под парами спиртного Денис становится агрессивным. Со многими ребятами в селе он подрался по пьяни, правда, протрезвев, приходил мириться, - сказал в зале суда Александр Солнцев, знакомый Ягудина. *– Оля была очень общительной и добродушной, но тоже налегала на алкоголь.*

Суд пришел к выводу, что Ягудин наносил удары тяжелой портупеей с металлической пряжкой умышленно. Он знал, к чему может привести такое избиение.

К обстоятельствам, которые смягчили наказание, суд отнес явку с повинной, активное содействие в расследовании преступления, добровольную выдачу ремня и наличие двоих маленьких детей.

- Приговор Денису Ягудину огласили 18 июня 2019 года. За причинение тяжких телесных повреждений супруге, повлекших по неосторожности ее смерть, ему было назначено наказание в виде девяти лет лишения свободы в исправительной колонии строгого режима, - сказала **Светлана САЛМИНА**, *помощник судьи Бугурусланского районного суда.*

Приговор не вступил в законную силу.

Светлана ДАВЫДОВА,
Бугурусланский район

*(Имена и фамилии фигурантов уголовного дела изменены. - **Прим. ред.**)*

ХРОНИКА 02

2 июля, *Новотроицк.* Утром на 36-летнюю местную жительницу по дороге на работу напал незнакомец с огромным плюшевым медведем. Ударив женщину по плечу рукой, **ОН СТАЛ УГРОЖАТЬ ЕЙ НОЖОМ И ТРЕБОВАТЬ СЕРЬГИ.** Женщина, опасаясь за свою жизнь, передала злодею украшения. 38-летнего разбойника задержали. Он может лишиться свободы на срок до 10 лет.

3 июля, *Оренбург.* Двое подростков 15 и 17 лет напали на 29-летнего работника базы отдыха. Они **ИЗБИЛИ ЕГО, ЗАБРАЛИ ВЫРУЧКУ В РАЗМЕРЕ 10 ТЫСЯЧ РУБЛЕЙ, НАРУЧНЫЕ ЧАСЫ, ЗОЛОТЫЕ УКРАШЕНИЯ И МОБИЛЬНИК.** Потерпевший сообщил о случившемся в полицию. Грабители установлены и задержаны. Расследование уголовного дела продолжается.

4 июля, *Акбулакский район.* Ночью, находясь на пустыре в районе улицы Крамаренко, 51-летний местный житель поругался с 41-летней знакомой. В результате он **ДОСТАЛ НОЖ И УДАРИЛ ИМ ЖЕНЩИНУ НЕСКОЛЬКО РАЗ В ЖИВОТ И СПИНУ.** От полученных ранений пострадавшая скончалась на месте. Подозреваемый арестован. Ему грозит немалый срок.

5 июля, *Саракташский район.* 49-летний местный житель во время перебранки с сожительницей начал угрожать той расправой. От слов сельчанин перешел к делу. **ОН СХВАТИЛ ЕЕ ЗА ВОЛОСЫ И СТАЛ БИТЬ КУЛАКОМ ПО ЛИЦУ.** Заведено уголовное дело. За угрозу убийством или причинение тяжкого вреда здоровью задержанному грозит тюремное заключение.

6 июля, *Бугурусланский район.* 36-летний житель одного из сел района поругался со своей сожительницей и **УДАРИЛ ЕЕ НЕСКОЛЬКО РАЗ РУКАМИ И НОГАМИ ПО ЖИВОТУ.** Пострадавшая в тяжелом состоянии в больнице. За умышленное причинение тяжкого вреда здоровью мужчине грозит немалый срок.

Подготовила
Светлана ДАВЫДОВА
(по материалам УМВД России и СУ СК РФ по Оренбургской области)

ДЕРЗАЙТЕ, И ВАС ПОЙМЕТ ВЕСЬ МИР

Изучение иностранных языков в наших школах, как правило, начинается сразу после начальных классов. Однако перед выпуском большинство учащихся выясняют, что говорить на английском или немецком они умеют гораздо хуже, чем им того хотелось бы. Почему это так сложно – овладеть азами разговорного неродного языка и каковы приемы решения этой проблемы, рассказывает кандидат психологических наук Татьяна БОРИСОВА

Фото с сайта freedombunker.com

Нас обычно удивляют иностранцы, которые зачастую знают два или три языка. Почему в России мы крайне редко наблюдаем таких полиглотов?

«На самом деле в последние 10-15 лет количество школьников и студентов, довольно сносно владеющих иностранным языком, активно растет, – говорит *кандидат психологических наук* **Татьяна БОРИСОВА.** – *Связано это со многими переменами в жизни. Во-первых, с тем, что современная молодежь часто выезжает за границу, где пытается общаться с местным населением. Конечно, иногда получается объяснить что-то на пальцах, но все это отнимает время и нервы. При тотальном недопонимании возникает раздражение, которое, безусловно, портит отдых. Во-вторых, родители нынешних подростков – это дети 80-х и 90-х годов. Тогда родителям жутко не хватало времени на их воспитание, поскольку в момент исторических событий, именуемых перестройкой, взрослые активно работали, чтобы элементарно выжить всей семьей.*

Но вот поколение «заброшенных детишек» выросло и на собственном опыте убедилось, что знание языка совсем не лишний навык. Это помогло им мотивировать уже своих чад на то, чтобы они активно занимались его изучением. И, наконец, в-третьих: нынешним подросткам не хочется выглядеть блекло на фоне их однолеток из самых разных стран, с которыми они общаются по интернету, ведь те в большинстве своем прекрасно владеют чужой речью. Это желание толкает их на изучение в первую очередь английского. Кроме него, у школьников востребованы немецкий, французский и даже китайский. Все эти причины мотивируют современных школьников усиленно заниматься языками. Правда, одним это дается сразу, а другие корпят над учебниками день и ночь и их результат все равно оставляет желать лучшего».

По словам **Татьяны БОРИСОВОЙ,** изучение иностранного языка легче дается людям, которые демонстрируют способности в технических науках, овладевают инженерными профессиями. Тут, как ни странно, гуманитарии во втором эшелоне, хотя язык как раз таки доминирующий предмет для них...

«Здесь нет никакой нестыковки, – утверждает **Татьяна БОРИСОВА.** – *Дело в том, что любой язык по сути своей логичен, внутри него есть четкая структура, которая строится на присущих ему формулах. Я говорю, конечно же, о грамматике. Школьники и студенты, которые имеют математический склад ума, легко вникают в эти формулы и быстро их запоминают. Гуманитарии чаще легче запоминают слова, но при этом делают множество ошибок в построении фраз, то есть говорят грамматически неверно».*

Легкость овладения неродной речью зависит и от возраста. Чем старше человек, тем сложнее ему заговорить так, чтобы его понял англичанин или немец.

«Иностранный язык лучше воспринимается в детском и подростковом возрасте, полагаю, что это ни для кого не секрет, – говорит **Татьяна БОРИСОВА.** – *Но здесь надо вспомнить о разных техниках изучения. Подростки могут воспринимать правила построения чужой речи подсознательно, а затем использовать их в нужный момент. Мужчины и женщины до 40 лет стараются понять и запомнить язык сознательно, и этот процесс сложнее. После 40 лет изучение становится пыткой, а возможность заговорить – сложнейшей задачей.*

Кстати, неплохое знание языка, я имею в виду грамматику и запас слов, зачастую не снимает фобии при попытке попытаться заговорить на нем. Помните такую фразу: «все понимаю, но сказать ничего не могу»? Давайте рассмотрим ряд приемов, которые помогут начать разговор на иностранном языке».

● ФИЛЬМЫ С СУБТИТРАМИ

Комментарий специалиста: *«Хорошо помогают иностранные фильмы с субтитрами на родном языке,* – говорит **Татьяна БОРИСОВА.** – *Кроме того, они способны нейтрализовать ваш страх заговорить. Вы слышите иностранную речь и понимаете ее.*

Кроме того, вы запоминаете сами конструкции, которыми говорят герои, и подсознательно перенимаете манеру произношения. Все это формирует в вас не только уверенность в том, что вы лучше стали знать речь, но и ощущение того, что вы можете говорить ничуть не хуже, чем герои в фильме. Таким образом, языковой барьер постепенно исчезает. Чем чаще вы будете смотреть такие фильмы, тем проще вам будет начать беседу».

● УРОКИ ПО РАДИО

Комментарий специалиста: *«Сейчас благодаря интернету мы можем выбрать для знакомства с языком любой канал,* – говорит **Татьяна БОРИСОВА.** – *Слуховое восприятие поможет нам узнать больше слов и конструкций, запомнить их произношение, настроиться на синхронный перевод и начать думать на чужом языке. Все это очень важно в процессе изучения. Как только вы поймаете себя на мысли, что стали думать как иностранец, это будет означать, что время обучения проходит эффективно. Радио очень удобный инструмент для вовлечения в язык, его можно слушать где угодно, при условии, что вы надели наушники. И именно чистая речь дикторов поможет вам получить уверенность в том, что у вас получится заговорить».*

● ПЕРЕПИСКА И ОБЩЕНИЕ

Комментарий специалиста: *«Преодолеть страх заговорить на чужом языке сложно, но вполне реально,* – говорит **Татьяна БОРИСОВА.** – *Очень помогает переписка с носителем того же английского. Для этой цели существует множество сайтов. На них можно познакомиться с иностранцами, на некоторых ресурсах этот процесс происходит случайно и позволяет начать общение с носителем языка любого пола. Более того, на многих подобных ресурсах можно созвониться и поговорить с человеком напрямую. Лучше делать это, конечно, после того, как вы потренируетесь в переписке. В этом случае вы уже будете пребывать в уверенности, что сумеете подобрать нужные слова и темы для общения.*

Кстати, для начала вы можете поговорить о том о сем и с преподавателем или знакомым, который владеет языком. Во-первых, никакого конфуза не будет, поскольку этого человека вы знаете. Во-вторых, вы получите ценный опыт общения, который потом сможете использовать в разговоре с незнакомыми людьми».

По словам **Татьяны БОРИСОВОЙ,** языком необходимо заниматься постоянно, практикуя общение и переписку. Только в этом случае у вас будет полная уверенность в том, что вы научились правильно говорить и собеседник-иностранец поймет вашу речь в полной мере. ▲

ТЕСТ

Упорны ли вы в достижении цели?

Ставить цели и разрабатывать план умеют далеко не все. Чаще всего на одном из этапов у людей возникают определенные проблемы. Умеете ли вы выстроить правильную стратегию?

1 Легко ли вы меняете свое мнение в споре, если ваш оппонент не приводит никаких весомых аргументов, но при этом давит с помощью эмоциональной составляющей?

а) остаюсь при своем мнении, но делаю вид, что соглашаюсь, и больше не вступаю с ним в споры;
б) стою на своем до последнего, от своего мнения я не откажусь;
в) искренне соглашаюсь: раз человек так рьяно доказывает свою мысль, значит, он прав.

2 Руководство предлагает вам поучиться на курсах повышения квалификации. Ваши мысли?

а) соглашусь, но начну активно искать, что не так, чтобы понять, где я совершил прокол;
б) с радостью соглашусь, предпочитаю постоянно расти и совершенствовать свои навыки;
в) откажусь; возможно, потом с меня спросят, а я не смогу оправдать ожидания.

3 Когда все пошло не так, как хотелось, думаете ли вы о том, что это навсегда?

а) слабая надежда теплится, но есть и состояние безысходности;
б) беру бразды правления в свои руки и стараюсь сделать все, чтобы переломить ситуацию;
в) мне почти всегда не везет, поэтому состояние, что это навсегда, никогда не покидает меня.

4 Всегда ли вы готовы брать на себя ответственность и отвечать за итоговый результат того или иного проекта?

а) беру только тогда, когда знаю, что мне могут помочь и все будет хорошо;
б) беру только в том случае, когда полностью уверен в своих силах;
в) никогда не беру, а если дают, то отказываюсь; я точно не справлюсь.

5 У вас запланирован отпуск, но обстоятельства сложились так, что если вы останетесь на рабочем месте, то с большой долей вероятности получите карьерный рост. Как поступите?

а) постараюсь найти золотую середину, возможно, возьму работу с собой, чтобы оставаться в рабочем процессе;
б) обязательно останусь и сделаю все, чтобы добиться карьерного роста; отдохнуть я всегда успею;
в) нет никакой разницы, останусь я или уеду, все равно ничего не изменится.

А теперь подведем итоги:

● Если у вас больше **ответов А,** то на пути к результату вы всегда думаете о том, как упростить себе задачу и не перетрудиться. Если повезет, вы добьетесь своей цели, а если нет, будете топтаться на месте или потеряете все, что уже было наработано.

● Если среди ваших ответов больше **вариантов Б,** то вы мотивированы на достижение результата. Вы планируете действия и не отступаете от того, что задумали. Кроме того, если у вас возникает возможность среагировать внезапно и получить результат, вы не станете пренебрегать возможностью и сделаете все, чтобы дойти до цели. Вашей реакции и целеустремленности стоит только позавидовать. Не сбавляйте темп, но и не забывайте о том, что нужен отдых.

● Если у вас доминируют **ответы В,** то добиваться желаемого результата вы совершенно не умеете. Причем проблема ваша в первую очередь в том, что вы не верите в собственные силы, поэтому даже не пытаетесь ставить себе цели, соответственно, и не имеете возможности их достичь. Вам срочно необходимо поменять свой взгляд на происходящее. ▲

Полосу подготовила Надежда КОРОЛЕВА

СОТНЮ МИЛЛИОНОВ ПОСЛЕ ОБЫСКА У ЗАХАРЧЕНКО УНЕСЛИ В БРОНЕЖИЛЕТАХ?

На минувшей неделе был зафиксирован целый ряд эпизодов, связанных с финансовыми злоупотреблениями

Фото с сайта twitter.com

Московский гарнизонный военный суд избрал меру пресечения семерым сотрудникам ФСБ. Силовики попали под подозрение в начале июля в связи с участившимися случаями пропажи денег во время обысков.

По данным *«Росбалта»*, домашний арест применен к МАРГИЕВУ и КАПЫШКИНУ. Под стражу отправили КАРЕЛИНА, ОБОЛЕНСКОГО, УРУСОВА, ЧИКВИНА, ВЛАСОВА. Все они подозреваются в совершении преступления, предусмотренного статьей *«Разбой, совершенный организованной группой, в особо крупном размере»*.

Большинство арестованных – это сотрудники спецподразделения «Альфа», а также группы специального назначения «Вымпел». Как рассказали источники «Росбалта» в спецслужбах, в разработку УСБ ФСБ РФ бойцы спецназа и оперативники Управления «К» ФСБ РФ попали в связи с участившимися случаями пропажи денег во время обысков, когда фигурировали гигантские суммы. Например, из 9 млрд рублей, изъятых на квартире сотрудника МВД Дмитрия ЗАХАРЧЕНКО, пропали 100 миллионов.

При обыске у родителей главы ФГУП ФСО «АТЭКС» Андрея КАМИНОВА зафиксировано 8,5 млн рублей и 790 тыс. долларов. А потом оказалось, что сумма уменьшилась на 500 тыс. рублей и 30 тыс. долларов.

По мнению собеседников агентства, есть основания подозревать, что значительно сократилась и сумма, обнаруженная при задержании *начальника банковского отдела Управления «К» ФСБ РФ* Кирилла ЧЕРКАЛИНА, которая превышала 6,5 млрд рублей (в общей сложности у него и двух его бывших коллег было изъято свыше 12 млрд рублей). Сейчас по данному факту ведется проверка.

«Таких случаев можно приводить довольно много. А общая сумма пропавших денег очень велика», – говорит собеседник агентства. Ряд СМИ пишет, что силовики при обысках зачастую прятали деньги в бронежилетах, чтобы потом присвоить эту наличность.

***

Бывшего главу «Автодора» Сергея КЕЛЬБАХА заподозрили в растрате при строительстве Центральной кольцевой автомобильной дороги (ЦКАД) в Московской области.

О возбуждении уголовного дела из-за нарушений при строительстве ЦКАД **5 июля** заявил Генпрокурор РФ Юрий ЧАЙКА.

Кельбах работал в «Автодоре» в 2011–2019 годах. В феврале, после того как Счетная палата заявила о многочисленных нарушениях при строительстве дороги, Кельбах был уволен. Председателем правления «Автодора» стал Вячеслав ПЕТУШЕНКО.

Экс-глава «Автодора» обещал ускорить строительство дороги, но сделать в свое время это ему не удалось, сообщает *РБК*. В СК сообщили, что ущерб от действий Кельбаха на посту главы ведомства оценивается в 2 млрд руб.

Проект строительства ЦКАД был утвержден в 2001 году, заказчиком выступил «Автодор». В 2017 году стоимость строительства оценивалась в 313 млрд руб., в 2018 году на дофинансирование проекта потребовалось еще 20 млрд руб.

ЦКАД не достроена до сих пор. По текущим планам дорогу должны сдать в середине 2021 года.

***

И еще один «дорожный» эпизод. Центральный районный суд Хабаровска заключил под стражу *начальника управления дорог и внешнего благоустройства администрации города* Олега ГРОО. Чиновник подозревается в получении взятки. Об этом ТАСС сообщил **8 июля** источник в силовых структурах региона.

«Суд избрал в отношении Гроо меру пресечения в виде заключения под стражу на два месяца», – проинформировал источник.

По версии следствия, чиновник получил взятку в размере 4 млн рублей. По месту его жительства был проведен обыск. Устанавливаются все обстоятельства преступления, расследование продолжается. Дело было возбуждено по статье *«Получение взятки в особо крупном размере». Пресс-служба администрации Хабаровска* сообщила об увольнении Гроо.

ГОСУДАРСТВЕННАЯ ИНСПЕКЦИЯ ТРУДА ИНФОРМИРУЕТ

На портале Роструда «Работа в России» появился раздел для граждан старшего возраста

На портале Роструда «Работа в России» (trudvsem.ru) создан специализированный раздел «Опытные кадры». Он предназначен для помощи в трудоустройстве гражданам предпенсионного и пенсионного возраста, желающим найти работу. Резюме данных соискателей, а также тех, чей трудовой стаж превысил 30 лет, помечаются специальным отличительным знаком. Если такие резюме соответствуют поисковому запросу работодателя, то они будут показаны ему в первую очередь.

Ряд российских предприятий при размещении вакансий на портале «Работа в России» уже указали, что особо заинтересованы в соискателях с большим опытом работы. Перейти к просмотру подходящих для граждан старшего возраста рабочих мест можно также из раздела «Опытные кадры». Кроме того, в нем публикуется информация о мерах государственной поддержки, размещаются статьи и аналитическая информация по данной тематике.

Портал «Работа в России» **(trudvsem.ru)** является крупнейшей государственной базой вакансий. На портале собраны актуальные предложения трудоустройства работодателей и резюме соискателей из всех регионов страны. Широкий функционал «Работы в России» позволяет помимо подбора подходящей вакансии получить информацию о стоимости съемного жилья около предполагаемого места работы, наличии и удаленности поликлиник, больниц, детских садов, школ и других объектов инфраструктуры. В настоящее время на портале представлено свыше 1,5 млн вакансий, в том числе более 87 тысяч, подходящих для инвалидов.

Ссылка: *https://www.rostrud.ru/press_center/novosti/810927/*

Реклама

НУ И НУ!

Детей силой заставляли смотреть ужастик

В одной из частных школ Омска учащихся младших классов «порадовали» просмотром страшного американского триллера под названием «Кукла».

Папа одного из школьников, Александр ЕРШОВ, записал видео об этом случае на своем ютуб-канале. По его словам, учительница Наталья ШЕМЯКИНА якобы заставила всех не прекращать просмотр. Педагог мотивировала это тем, что большинству фильм нравится. Вечером, после просмотра, одна из девочек не могла уснуть и все рассказала маме. Ребенок добавил, что учитель велела ничего не говорить родителям, иначе она их накажет. Другие дети также пожаловались родным, что стали бояться темноты и в одиночку ходить на кухню.

На вопрос родителей, почему педагог выбрала для просмотра с младшими школьниками именно этот фильм, та ответила, что увидела «детское название», а сама его и не смотрела.

ТРАГЕДИЯ

«Лошарик» забрал 14 жизней

Фото: fraza.ua

Президент России Владимир ПУТИН подписал указ о присвоении звания Героя России четырем погибшим морякам на глубоководном аппарате ВМФ России. Об этом **5 июля** сообщается на сайте Кремля.

Высшую государственную награду посмертно получили капитаны 1-го ранга Андрей ВОСКРЕСЕНСКИЙ, Денис ОПАРИН и Константин СОМОВ, а также капитан 2-го ранга Дмитрий СОЛОВЬЕВ. Остальные члены экипажа *«за героизм, проявленный при исполнении воинского долга»* награждены орденом Мужества.

Пожар на борту глубоководного аппарата произошел **1 июля** во время научных измерений. По неофициальным данным, пламя вспыхнуло на атомной подводной лодке АС-31, известной как «Лошарик».

Министр обороны Сергей ШОЙГУ заявил, что причиной происшествия на станции стал огонь, вспыхнувший в аккумуляторном отсеке.

В результате при пожаре погибли 14 моряков-подводников – они отравились продуктами горения.

Еще пять человек, выжившие при возгорании, были доставлены в военно-морской клинический госпиталь города Североморска.

ЧП

ДТП в Агре

По меньшей мере 29 человек погибли и еще несколько получили травмы в результате ДТП, случившегося с автобусом на скоростном шоссе в индийском городе **Агра.** Об этом **8 июля** сообщил телеканал *News18*. По его данным, водитель не справился с управлением, в результате чего транспортное средство упало в канал. Отмечается, что водитель мог заснуть за рулем.

Как информирует телеканал NDTV, еще 17 пассажиров получили травмы. Пострадавшие были доставлены в больницу.

Главный министр штата Йоги АДИТЬЯНАТХ выразил свои соболезнования в связи с аварией и велел местным органам власти оказать всю необходимую помощь пострадавшим и семьям погибших.

Мощный взрыв во Флориде

В результате взрыва, прогремевшего в торговом центре в штате **Флорида (США),** пострадали не менее 20 человек. Такие данные **8 июля** сообщило агентство *Associated Press*.

Как уточняется, ЧП произошло в городе Плантейшен, расположенном на юге штата. Взрыв разрушил помещение ресторана, также пострадали магазины, находящиеся рядом. Около 20 человек получили травмы, врачи оценивают состояние двух из них как тяжелое.

Взрыв был такой силы, что обломки здания разлетелись более чем на 90 метров, сообщает газета *«Известия»*.

Туристы случайно заплыли в Грецию

Туристов из Санкт-Петербурга оштрафовали более чем на полмиллиона рублей. Они катались на яхте по турецким водам Эгейского моря, но случайно заплыли в акваторию Греции. Российские туристы арендовали яхту, капитан тоже был россиянином. Всего на борту было 11 человек. Туристы вышли из порта турецкого города Каш и не заметили, как случайно пересекли водную границу с Грецией, приблизившись к острову Кастеллоризо.

Когда капитан понял, что заплыл не туда, он попытался вернуться, но к этому моменту уже появились патрульные катера.

Переговоры шли 7 часов. Изначально пограничники требовали от россиян заплатить полтора миллиона рублей. В итоге сумма штрафа была снижена до 520 тысяч.

ЧЕМ ЖЕ ХОРОШ МУЛЬТИЗЕРНОВОЙ ХЛЕБ?

Он сегодня продается почти во всех магазинах. Как выбрать действительно вкусный?

Фото с сайта emirates-market.com

Мультизерновыми принято называть хлебобулочные изделия без начинки, с влажностью более *19 процентов*, содержащие в рецептуре три и более видов зерна и продуктов его переработки (кроме пшеничной и ржаной муки).

В первую очередь покупателям стоит обратить внимание на **маркировку изделия и список ингредиентов.** Имейте в виду, что составные части указываются по мере их убывания. Если перечислено, например: *мука гречневая, ячменная, овсяная, семена льна, подсолнечника, кунжута, орехи, овсяные отруби и т.д.*, то это свидетельствует о большей пищевой и биологической ценности хлебобулочного изделия.

Если на первом месте указано: *мука цельнозерновая 2-го (или 1-го) сорта*, то такой хлеб содержит больше витаминов и минеральных веществ по сравнению с тем, в котором на первом месте указана мука высшего сорта.

Как правило, мультизерновой хлеб отличается повышенным содержанием *растительного белка, пищевых волокон, витаминов, микро- и макроэлементов, полиненасыщенных жирных кислот.*

Такие хлебобулочные изделия характеризуются более плотным мякишем по сравнению с хлебом из муки высшего или первого сорта. Однако не стоит отдавать предпочтение булкам *со слишком плотным или слишком воздушным мякишем.*

В первом случае, вероятно, изготовитель произвел хлеб по сокращенной технологии с менее длительным процессом брожения, а сокращение процесса брожения приводит к тому, что хлеб получается менее ароматным и не таким вкусным.

Во втором случае, когда мякиш чересчур воздушный, не исключено, что были использованы *ферментные препараты или хлебопекарные улучшители, в состав которых могут входить аскорбиновая кислота, эмульгаторы и другое.*

Обратите внимание, **как хлеб хранится в магазине.** Он должен лежать *на прилавке, изолированном от других продуктов и источников сильного нагрева или охлаждения, при равномерной температуре не ниже +6 °С.*

Обязательно отсмотрите **срок годности.** *Изделия с длительным сроком (более 5 суток) могут содержать вещества, обеспечивающие их повышенную сохранность, например пропионовую или сорбиновую кислоту.* Данные консерванты разрешается использовать при изготовлении хлебобулочных изделий длительного хранения, но в строго регламентированном количестве.

На этикетке мультизернового хлеба должны стоять: *наименование продукта, наименование и местонахождение изготовителя, масса и состав продукта, пищевая ценность, дата изготовления и дата упаковывания, срок годности, условия хранения, стандарт, в соответствии с которым изготовлен и может быть идентифицирован продукт.*

Дома хранить мультизерновой хлеб нужно в тех же условиях, что и другие изделия. Тем, кто любит свежий, *рекомендуется хранить его в хлебнице в бумажном пакете.* Против хранения в холодильнике возражений нет, но необходимо учитывать, что в этом случае хлеб быстро черствеет.

По материалам rskrf.ru

ДЕНЬГИ

Кредитный пузырь продолжает надуваться

Несмотря на все усилия, власти не могут притормозить кредитную вакханалию.

Темпы наращивания задолженности граждан – *23,8 процента за четыре первых месяца года* – уже побили прошлогодний рекорд. Одну из особенностей современного долгового «пузыря» эксперты деликатно называют *«мультикредитным поведением»*, что в переводе на обычный язык означает: человек набрал несколько кредитов в разных банках и микрофинансовых организациях (МФО).

В мае на одного заемщика приходилось *1,74 кредитных договора в банке и 1,43 – в МФО; а на тех, кто брал и там и там – 3,96 договора.*

Нагромождение таких «пирамид» происходит от того, что человек не рассчитал свои силы и не сумел расплатиться по первому кредиту, указывает финансовый омбудсмен Павел МЕДВЕДЕВ. Последующие займы он берет, чтобы погасить первоначальный. В его практике насчитывается **немало случаев, когда в ловушку попадали люди, утратившие возможность платить по ипотеке.**

Обеспокоенность по поводу «кредитного пузыря» высказал даже глава государства: по его сведениям, обнародованным в ходе июньской прямой линии, граждане набрали долгов, *«условно говоря, под залог 40 процентов заработной платы».*

Центробанк, также обеспокоенный чрезмерным ростом заимствований, уже вводил ряд мер, призванных охладить кредитование. Пока это не помогло. С осени будет запущен дополнительный сдерживающий механизм, запрещающий банкам выдавать кредиты налево и направо.

По материалам mk.ru

ЗАКОНЫ И ПОСТАНОВЛЕНИЯ

Что меняется в нашей жизни

В начале месяца вступило в силу множество законов, которые коснутся большинства россиян.

В этом году произошла **индексация тарифов ЖКХ** – их рост составит *от 2 до 4,5 процентов.* С 1 января 2019 года тарифы по всей России подняли на *1,7 процента.*

С 1 июля **повысились ежемесячные выплаты неработающему родителю** (усыновителю, опекуну, попечителю), который осуществляет уход за ребенком-инвалидом в возрасте до 18 лет или инвалидом с детства I группы. Ранее размер выплаты составлял 5,5 тыс. рублей, с 1 июля – 10 тыс. рублей.

Застройщики больше не смогут напрямую получать от граждан денежные средства для долевого строительства многоквартирных домов. Деньги дольщиков будут храниться на специальных эскроу-счетах в банках, девелопер сможет получить эти средства только после сдачи дома. Таким образом гарантируется безопасность сделки: если застройщик обанкротится, деньги вернут дольщикам (или за счет этих средств будет завершено возведение дома новым застройщиком).

С 28 января 2019 года **максимальная ставка по потребкредиту и микрозайму была ограничена 1,5 процентами в день.** С 1 июля банки обязаны устанавливать процентную ставку по договору потребительского кредита, не превышающую *1 процент* в день.

Закончился срок соглашения о заморозке цен на бензин, заключенного в ноябре 2018 года между правительством и десятью крупнейшими нефтяными компаниями. Договоренность предусматривала ежемесячное увеличение поставок бензина и дизельного топлива на внутренний рынок, фиксированные максимальные цены на топливо, а также их индексацию с января 2019 года на величину инфляции.

Соглашение было принято после резкого повышения цен на нефтепродукты весной 2018 года, в частности, в мае прошлого года их рост в среднем составил *5,2–5,6 процента.*

Гостиницы, в которых имеется более 50 номеров, должны иметь свидетельство о присвоении категории «звездности» по пятибалльной шкале. Им запрещается предоставлять услуги без такого свидетельства, а также заявлять в рекламе или названии гостиницы категорию, не соответствующую указанной в документе.

Молочные, молочные составные и молокосодержащие продукты должны выкладываться в торговых залах в магазинах отдельно от продуктов с заменителями молочного жира. Полки с «настоящей» молочкой должны сопровождаться информационной надписью «Продукты без заменителя молочного жира».

НАДЗОР

Разберутся с «органикой»

Роскачество будет разрабатывать стандарты на экологическую продукцию. Ими планируется предусмотреть ее разделение на *«экологическую», «органическую» и «зеленую».*

На высшей ступени этой иерархии будут стоять «органические» продукты. А «экологические» будут соответствовать одному или нескольким критериям, к ним предполагается предъявлять менее строгие требования.

Органический способ производства подразумевает уменьшение списка используемых ветеринарных препаратов и удобрений, то есть в такой продукции *не будет следов пестицидов и антибиотиков*, характерных для продуктов, находящихся на российском рынке.

Фото: depositphotos.com

Также для производства такой продукции запрещено использовать *средства защиты растений, ГМИ, вещества для улучшения почвы и удобрения.* Фермы и плантации обязательно должны находиться вдали от промышленных предприятий и прочих источников загрязнения окружающей среды. К *«эко»* и *«фермерской»* продукции такие требования предъявлять не будут, поскольку понятия и характеристики для них не закреплены в правовом поле. Кроме того, фермерскую продукцию отличает преимущественно ручной труд, а для продукции типа «эко» и «био» это необязательно.

Как пояснила замглавы Роскачества Елена САРАТЦЕВА, законом, который вступит в силу с нового года, введено определение «органическая продукция», *установлены нормы ее производства, хранения, маркировки, реализации.* Теперь нужно доступно объяснить суть нововведений и прекратить использовать экологические наименования в качестве рекламного хода, заявила она.

По материалам rg.ru

Полосу подготовил Михаил СВЕТЛОВ
по материалам сайтов Infox.ru, rg.ru, lenta.ru

Вячеслав БУТУСОВ: 15 – мистическая цифра в моей жизни

Музыкант получил звание заслуженного артиста России. Его группа «Наутилус Помпилиус» жива и недавно праздновала свое 35-летие

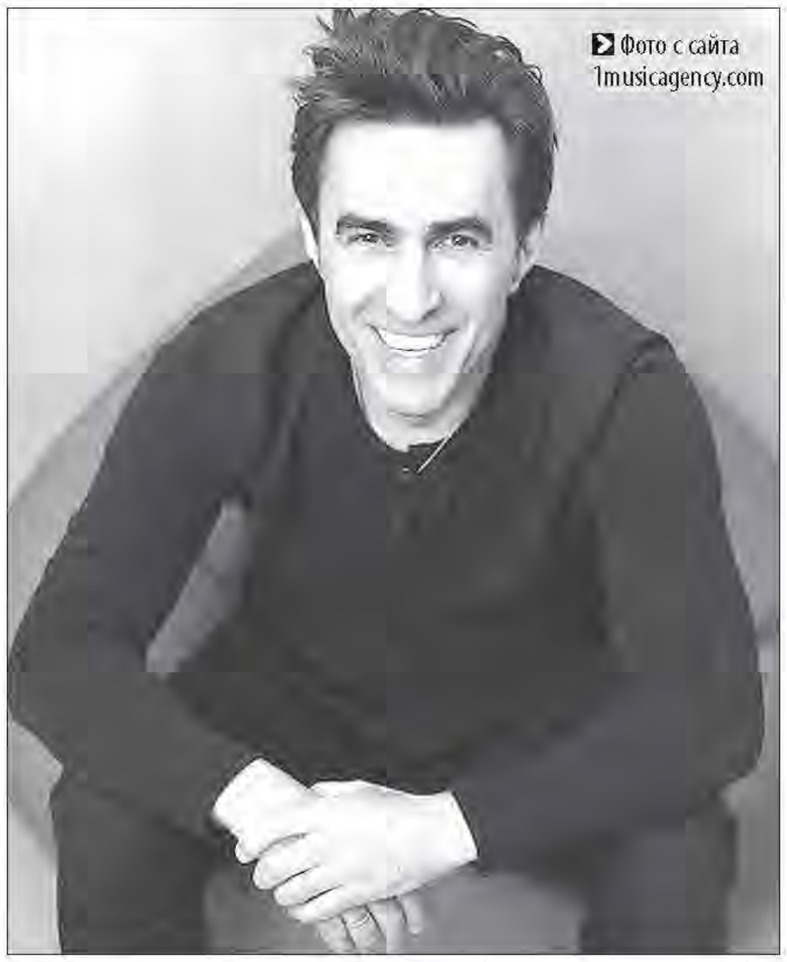
Фото с сайта 1musicagency.com

В указе президента РФ от 13 июня Вячеслав Бутусов удостоен звания как артист *«общества с ограниченной ответственностью «Ю-Питер»*.

Это не первая награда музыканта. В 2011 году, накануне своего 50-летия, Бутусов был награжден орденом «За заслуги перед Отечеством» IV степени. Среди наград музыканта также есть «Золотой граммофон» за песню «Ю-Питера» *«Девушка по городу»* и премия «Муз-ТВ-2005» – за вклад в развитие отечественной рок-музыки.

Заметим, что «Ю-Питер» существует как ООО только на бумаге – 26 февраля 2017 года музыкант объявил о распаде группы. А вот музыканты «Наутилус Помпилиус», они же «Нау», продолжают жить и здравствовать – пусть и с перерывами и часто меняющимся составом.

Бутусов рассказывает об этом так: *«На начальном этапе работы с новой группой мы позволили себе осуществить кардинальную переработку некоторых песен. Когда огонь немного угас, мы посмотрели на них более трезво и благоразумно. Кроме того, включили в программу песни, не звучавшие со сцены очень давно, лет двадцать. Например, такие, как «Казанова», «Синоптики» или «Доктор твоего тела», которая вообще очень редко исполнялась на концертах»*.

Теоретически Бутусов не исключает и появления на сцене золотого состава «Нау». По его словам, к такому концерту нужно готовиться не менее года. Вячеслав предполагает, что это может состояться, например, к 50-летию группы.

Вячеслав родился в маленьком поселке Бугач, рядом с Красноярском. Жила семья там совсем недолго. Вскоре Бутусовы переехали в Ханты-Мансийск, затем в Сургут, а старшие классы Вячеслав оканчивал в Свердловске (ныне Екатеринбург). После школы юноша стал студентом местного архитектурного института.

В вузе Бутусов знакомится с Дмитрием УМЕЦКИМ, с которым позднее создаст «Нау». Но пока ребята просто проводили время, играя на гитарах и пытаясь что-то сочинять. Музыканты даже записали дебютный альбом в домашних условиях.

Серьезное увлечение роком не помешало Вячеславу получить высшее образование. По распределению в качестве инженера-проектировщика молодой человек попал в архитектурное бюро, участвовал в разработке вестибюлей станций тогда еще не построенного Свердловского метрополитена.

В то же время музыка влекла Бутусова как магнит. Каждый вечер юноша с друзьями собирался в местном рок-клубе и часами репетировал, оттачивая мастерство игры на гитаре и тембр вокала. Лишь в 1986 году, когда о свердловской группе узнала вся страна, Вячеслав оставил основную работу и смог полностью сосредоточиться на любимом деле.

В 1985 году молодой человек в составе группы *«Степ»* создает запись *«Мост»*, которая много позже будет переиздана как сольник. В том же году выходит профессионально смонтированный и аранжированный альбом *«Невидимка»*. Именно тогда родились первые версии знаменитых хитов *«Князь тишины»* и *«Последнее письмо» («Гудбай, Америка!»)*. Эти и другие песни с первых альбомов попадут и в последующие пластинки.

Через год «Наутилус Помпилиус» в составе Бутусова, Умецкого и присоединившегося к ним поэта Ильи КОРМИЛЬЦЕВА выпускает диск, который мгновенно делает музыкантов популярными в масштабах Советского Союза. Это был альбом *«Разлука»*, содержавший песни *«Шар цвета хаки»*, *«Скованные одной цепью»*, *«Казанова»*, *«Взгляд с экрана»*, которые зазвучали чуть ли не в каждом доме. Не меньшую популярность снискала и следующая запись – *«Князь тишины»*, на которую впервые была издана проникновенная баллада *«Я хочу быть с тобой»*. Так оформилась группа «Наутилус Помпилиус».

Перестройка внесла коррективы: в 1989 году команда Бутусова даже получила премию Ленинского комсомола; в главном издании организации ВЛКСМ – журнале «Смена» стали иногда появляться положительные статьи о творчестве музыкантов.

В 1993 году выходит альбом *«Чужая земля»*, песня из которого – *«Прогулки по воде»* – стала народным хитом. На нее были записаны два клипа, композицию перепевали другие группы и исполнители – *«ДДТ»*, *«Калинов мост»*, *«Выход»*, **Елена ВАЕНГА.** Сам автор называл песню общечеловеческой притчей, а не пересказом религиозного сюжета.

В середине 90-х группа обосновалась в Санкт-Петербурге, где начался новый период в творческой биографии музыкантов, не менее плодотворный, чем предыдущий. Коллектив записал в актив несколько студийных пластинок, не считая концертных записей. Первым записанным в Северной столице альбомом группы стал диск *«Крылья»*, куда вошли треки *«Одинокая птица»*, *«Живая вода»*, *«Христос»*. Релиз диска состоялся в 1996 году. Помимо перечисленных, хитами становились песни *«На берегу безымянной реки»*, *«Титаник»*, *«Дыхание»*.

В 1997 году Бутусов объявил о распаде «Наутилуса» и начале сольной карьеры. Для записи альбомов он собирает музыкантов группы «Кино», распавшейся после смерти **Виктора ЦОЯ.** Вместе с гитаристом Юрием КАСПАРЯНОМ Вячеслав создает новый коллектив «Ю-Питер», который, как и «Нау», просуществовал 15 лет. *«15 – мистическая цифра в моей жизни. Именно столько лет я провел с «Наутилусом», столько же – с «Ю-Питером»*, – говорит музыкант.

Главными хитами «Ю-Питера» стали *«Песня идущего домой»*, *«Девушка по городу»* и *«Дети минут»*. Несколько песен вышли в качестве самодельных клипов, которые собственноручно монтировал Вячеслав.

Во второй половине 90-х Бутусов начал сотрудничество с режиссером Алексеем БАЛАБАНОВЫМ. Постановщик пригласил музыканта на эпизодическую роль в социальную драму «Брат», для которой Вячеслав также записал саундтрек.

Позднее режиссер использовал для второй части блокбастера с Сергеем БОДРОВЫМ-младшим в главной роли песню Бутусова *«Гибралтар-Лабрадор»*. Музыкант написал саундтреки для ряда кинофильмов – *«Война»*, *«Жмурки»*, *«Игла Remix»*.

Первый раз Вячеслав Бутусов женился, когда еще жил в Екатеринбурге. Супругой молодого человека стала архитектор и художник-костюмер Марина ДОБРОВОЛЬСКАЯ. Пара познакомилась в архитектурном институте и расписалась через полгода после первой встречи. В браке молодые люди прожили 13 лет. У супругов в 1980 году родилась дочь Анна.

Развод последовал, когда у певца появилась другая женщина. Позже Марина вспоминала, что последний месяц перед расставанием был как медовый. Но когда Слава уехал, жена нашла в прихожей письмо, в котором супруг просил Добровольскую жить своей жизнью и объявил о разводе. Вторую свадьбу музыкант сыграл после переезда в Санкт-Петербург. Избранницей Бутусова стала Анжелика ЭСТОЕВА. Будущие супруги познакомились, когда девушке было 18, а певец оказался старше возлюбленной на 9 лет. Тогда Анжелика еще не знала, что Вячеслав – звезда. Статус женатого мужчины не помешал их роману: артист сказал, что духовная связь с Мариной давно утеряна.

Эстоева смогла подружиться с дочерью Славы – Анной. Девочке тогда было девять лет, и она доверяла новой жене папы все свои секреты.

В браке с Анжеликой на свет появились трое детей – дочери София и Ксения, а также сын Даниил, родившийся в 2005 году. В 2013 году Бутусов стал дедушкой.

Однажды Вячеслав рассказал, что обрел себя тогда, когда встретил будущую вторую жену. До момента знакомства с Анжеликой музыкант словно *«пребывал в газообразном состоянии»*. Именно так он описал свою жизнь без Эстоевой.

Сейчас Вячеслав с семьей живет на окраине Санкт-Петербурга. По его словам, *«чужие люди редко забредают в этот район»*, что очень облегчает жизнь и помогает творить.

О своем характере музыкант как-то сказал, что он по натуре «садомазохист», а оружие мужчины – это терпение.

И сегодня, когда возраст Вячеслава приближается к 60, поклонницы отмечают красоту и харизматичность кумира. Статный артист и сейчас привлекает внимание слабого пола.

Певец ведет насыщенную творческую жизнь, выступая в столице и других городах России с репертуаром группы «Наутилус Помпилиус».

На сольных выступлениях, которые собирают полные залы, рядом с артистом всегда стоит второй стул и лежит запасная гитара. *«Это инструмент ангела-хранителя,* – шутит Бутусов. – *А если серьезно, то иногда из зала выходят люди, чтобы подыграть, подпеть или же даже исполнить что-то самим. Ну и запасная гитара под рукой никогда не помешает. В последнее время такие концерты стали для меня своего рода отдушиной»*. ▲

«Наутилус Помпилиус» в золотом составе, 1987 год. Фото: 24smi.org

ДИСКОГРАФИЯ ГРУППЫ «НАУТИЛУС ПОМПИЛИУС»

1983 – «Переезд»
1985 – «Мост»
1985 – «Невидимка»
1986 – «Разлука»
1989 – «Князь тишины»
1990 – «Наугад»
1991 – «Родившийся в эту ночь»
1992 – «Чужая земля»
1994 – «Титаник»
1995 – «Человек без имени»
1996 – «Крылья»
1997 – «Яблокитай»
1997 – «Атлантида»
1997 – «Незаконнорожденный АльХимик доктор Фауст пернатый змей»
1998 – «Овалы»
2000 – «Элизобарра-торр»
2001 – «Звёздный падл»
2001 – «Тихие игры», акустический концертный альбом
2008 – «Модель для сборки»
2017 – «Гудбай, Америка!»

Полосу подготовила Ольга ИВАНОВА
по материалам kommersant.ru, 24smi.org

ОБЛАСТНАЯ ГАЗЕТА
ДЛЯ ВСЕЙ СЕМЬИ
WWW.PROVINCE.RU/ORENBURG
Якъ

Фото: interesno.cc

«Сегодняшний «Мосфильм», я думаю, первоклассная студия с точки зрения технологий. Но если говорить с точки зрения творческой, то, конечно, тот «Мосфильм», советский, в который я пришел, был гораздо более обаятельным. Была другая совсем атмосфера, очень творческая. Ну и советское кино совсем другое было».

Генеральный директор киноконцерна «Мосфильм» кинорежиссер Карен ШАХНАЗАРОВ – в интервью об отечественной киноиндустрии.

НАШ ЧЕЛОВЕК ЮРА В ГОЛЛИВУДЕ

Если вспомнить фильмографию Юрия КОЛОКОЛЬНИКОВА, можно сказать: на Западе он востребован ничуть не меньше, чем в России

Фото с сайта filmschoolrejects.com

Он снимался в нашумевшей *«Игре престолов»*, одно это говорит о многом. А еще были роли в фильмах *«Перевозчик: Наследие»*, *«Телохранитель киллера»*, *«Шестеро в подполье»*. В последний, что интересно, его взяли без всяких проб. Режиссер Майкл БЭЙ, которым, кстати, Юрий безмерно восхищается, увидел подборку кадров с участием российского актера и сразу решил утвердить его на роль.

Сейчас же Колокольникову предстоит сниматься у знаменитого Кристофера НОЛАНА, постановщика таких фильмов, как *«Начало»*, *«Престиж»*, *«Интерстеллар»*. Новая картина будет называться *«Принцип»*, сообщает *svpressa.ru*. Вокруг нее уже напустили интригующего тумана. Известно, в частности, что это будет одновременно и романтическая, и детективно-шпионская история. Юрию отведена второстепенная роль, в одной из главных же снимется **Роберт ПАТТИНСОН.** Увидим мы в *«Принципе»* и известного почти по всем фильмам Нолана **Майкла КЕЙНА.**

По словам Юрия, хотя роли достаются ему и не слишком заметные, это его не огорчает – он молод, карьера только начинается, и впереди еще много времени, чтобы постепенно перейти к чему-то более значительному.

ПРЕВРАТНОСТИ СУДЬБЫ

Юрия Шатунова оперировали в экстренном порядке

Фото: Instagram

Певец был в гастрольном туре по городам России. В Новороссийске во время концерта он почувствовал нестерпимую зубную боль. Продержался какое-то время на анестетиках, но состояние с каждой минутой ухудшалось.

Создатель «Ласкового мая» Андрей РАЗИН рассказал в эфире *«Национальной службы новостей»*, что Юрия в спешном порядке отвезли в клинику, где ему сделали срочную операцию. Разин также отметил, что артист продолжал выступать на сцене, хотя *«в любой момент ему в мозг могла попасть жидкость»*. Столь сильное воспаление случилось из-за резкого обострения гайморита, которым Шатунов заболел еще в детстве, пишет *ura.news*.

СКОРО ПРОДОЛЖЕНИЕ

Шутить в новом сезоне «Балабола» будут не меньше

Фото: PR-НТВ

Сериал о буднях обаятельного оперативника Александра Балабина с первого же сезона попал в топ самых популярных. Во многом благодаря талантливой игре **Константина ЮШКЕВИЧА** – он настолько органичен в этой роли, что для зрителей мгновенно стирается грань между реальностью и киношным действом.

Самому Юшкевичу очень нравится в его персонаже способность посмеяться над собой. *«Мой герой, как и я, не особо политкорректный человек. И мне всегда нравилась в людях ирония, а не просто шутки. Мне импонирует, что Саня очень ироничен по отношению к себе, и в каждом сезоне у него новые эмоции, и он переживает немало изменений»*, – цитирует Константина *PR НТВ*.

Сейчас начаты съемки четвертого сезона «Балабола». По словам актера, сериал хорош тем, что в нем нет излишней серьезности, он показывает не только расследования, но и перипетии личной жизни героев, курьезные ситуации, в нем много юмора, остроумных реплик.

НАГРАДЫ

Сериал «Медное солнце» победил в двух номинациях

В Южно-Сахалинске закончился Международный фестиваль телевизионных художественных фильмов *«Утро Родины»*. Драма *«Медное солнце»*, в которой снялся **Владимир МАШКОВ,** была признана лучшей в двух номинациях: *«Лучшая операторская работа»* и *«Лучшая музыка к фильму»*, сообщает *PR-НТВ*.

События, о которых рассказывается в картине, происходят в 1991 году в одном из кишлаков в Средней Азии.

В центре сюжета – полковой оркестр, он должен был участвовать в музыкальном конкурсе, однако тот так и не состоялся. В Союзе неспокойно, по стране прокатились волнения, полк в срочном порядке передислоцирован. Музыканты в растерянности: пуститься вдогонку за своими или остаться в кишлаке для защиты его мирной жизни?

Владимир Машков.
Фото: PR НТВ-1

Фото: gorbilet.com

РАЗ В ГОДУ...

День рождения звезды «Экипажа» получился грустным

Одна из самых красивых актрис советской поры **Александра ЯКОВЛЕВА** вот уже два года безуспешно борется с онкологическим заболеванием. И все же свой праздник она решила отметить как полагается – с поздравлениями, цветами, в окружении людей, которые ее любят.

В ДК «Царскосельский» в Санкт-Петербурге Яковлева дала, по ее словам, свой последний спектакль, сообщает *dni24.com*. Выбрала постановку *«Две женщины и лейтенант»*.

Шестидесятидвухлетняя актриса играла при полном зале.

ВОСПОМИНАНИЯ

Бодров-младший хотел снять фильм по Булгакову

Фото: news.rambler.ua

Актер **Дмитрий ОРЛОВ** в программе *«Судьба человека»* рассказал, как снимался в «Сестрах» у Сергея Бодрова. *«Я потерял в 2002 году человека, в котором собрано лучшее»*, – цитирует Орлова *teleprogramma.pro*. Он вспомнил также планы Бодрова-младшего. Оказывается, незадолго до гибели в Кармадонском ущелье Сергей поделился с Дмитрием: *«Я сейчас должен кино снять, а потом займусь своей мечтой. Ты же читал «Записки юного врача» Булгакова. Так вот, ты будешь играть главную роль»*.

Полосу подготовила Татьяна ТИХОМИРОВА

ТВ: ПОНЕДЕЛЬНИК, 15 ИЮЛЯ

ПЕРВЫЙ

05.00, 09.15 «Доброе утро»
09.00, 12.00, 15.00, 03.00 «Новости»
09.50 «Модный приговор» (6+)
10.50 «Жить здорово!» (16+)
12.10, 17.00, 18.25, 01.15, 03.05 «Время покажет» (16+)
15.15 «Давай поженимся!» (16+)
16.00 «Мужское / Женское» (16+)
18.00 «Вечерние новости»
18.50 «На самом деле» (16+)
19.50 «Пусть говорят» (16+)
21.00 «Время»
21.30 «КРЫЛЬЯ ИМПЕРИИ». Сериал (16+)
23.35 «Эксклюзив» (16+)

РОССИЯ

05.00, 09.20 «Утро России»
09.00, 11.00, 14.00, 20.00 «Вести»
09.55 «О самом главном» (12+)
11.25, 14.25, 17.00, 20.45 «Вести. Местное время»
11.45 «Судьба человека» (12+)
12.50, 18.50 «60 минут» (12+)
14.45 «Кто против?» (12+)
17.25 «Андрей Малахов. Прямой эфир» (16+)
21.00 «ГРАЖДАНИН НИКТО». Сериал (12+)
01.15 «ВОКЗАЛ». Сериал (16+)
03.10 «СЕМЕЙНЫЙ ДЕТЕКТИВ». Сериал (12+)

НТВ

05.15, 03.45 «АДВОКАТ». Сериал (16+)
06.00 «Утро. Самое лучшее» (16+)
08.05 «МУХТАР. НОВЫЙ СЛЕД». Сериал (16+)
10.00, 13.00, 16.00, 19.00 «Сегодня»
10.20 «ЛЕСНИК». Сериал (16+)
13.25 «Обзор. Чрезвычайное происшествие»
14.00, 16.25, 19.40 «МЕНТОВСКИЕ ВОЙНЫ». Сериал (16+)
22.50 «СВИДЕТЕЛИ». Сериал (16+)
00.35 «ПАУТИНА». Сериал (16+)

ЗВЕЗДА

06.25, 08.20 «Легенды кино» (6+)
08.00, 21.50 «Новости дня»
09.20, 12.05 «НАЗАД В СССР». Сериал (16+)
12.00, 16.00 «Военные новости»
14.05 «ГОРЯЧАЯ ТОЧКА». Х/ф (12+)
15.40, 16.05 «КЛАССИК». Х/ф (12+)
18.15 «Потомки». Д/с (12+)
18.35 «Ленд-лиз». Д/с (6+)
19.15, 22.00 «Загадки века» (12+)
23.40 «КРИМИНАЛЬНЫЙ ОТДЕЛ». Х/ф (12+)
01.05 «ЧЕРНЫЕ БЕРЕТЫ». Х/ф (12+)
02.20 «МОЙ ДРУГ ИВАН ЛАПШИН». Х/ф (12+)
03.55 «ТРОЙНАЯ ПРОВЕРКА». Х/ф (12+)
05.25 «Западная Сахара. Несуществующая страна». Д/ф (12+)

КУЛЬТУРА

07.00 «Предки наших предков». Д/с
07.45 «Неукротимый Гилельс». Д/ф
08.20, 23.50 «ТАЛАНТ». Х/ф
09.30 «Царская дорога». Д/ф
10.00, 15.00, 19.30, 23.30 «Новости культуры»
10.15, 02.10 «Эпизоды»
11.00 «СИТА И РАМА». Сериал
12.35 «Линия жизни»
13.30 «Мозг. Вторая вселенная». Д/ф
15.10 «Ревизор». Т/ф
17.20 «Валерий Фокин. Монологи режиссера». Д/ф
18.20, 01.05 «Мастера исполнительского искусства»
19.45 «Генрих и Анна. Любовь, изменившая историю». Д/ф
20.35 «Спокойной ночи, малыши!»
20.50 «Холод». Д/с
21.30 «ФАННИ И АЛЕКСАНДР». Х/ф (16+)
23.00 «Иосиф Бродский. Возвращение». Д/с

ТНТ

07.00 «ТНТ. Gold» (16+)
09.00, 12.30, 23.00 «Дом-2» (16+)
11.30 «Бородина против Бузовой» (16+)
13.30 «САШАТАНЯ». Сериал (16+)
15.00 «УНИВЕР. НОВАЯ ОБЩАГА». Сериал (16+)
17.00 «ИНТЕРНЫ». Ситком (16+)
20.00 «ОЛЬГА». Сериал (16+)
21.00 «Где логика?» (16+)
22.00 «Однажды в России» (16+)
01.10 «Stand Up» (16+)
03.00 «Открытый микрофон» (16+)
05.40 «ТНТ. Best» (16+)

13.30
«САШАТАНЯ». Сериал (16+)

РЕН

05.00, 09.00 «Военная тайна» (16+)
06.00, 15.00 «Документальный проект» (16+)
07.00 «С бодрым утром!» (16+)
08.30, 12.30, 16.30, 19.30, 23.00 «Новости» (16+)
12.00, 16.00, 19.00 «Информационная программа 112» (16+)
13.00, 23.25 «Загадки человечества» (16+)
14.00 «Невероятно интересные истории» (16+)
17.00 «Тайны Чапман» (16+)
18.00 «Самые шокирующие гипотезы» (16+)
20.00 «РОБОКОП». Х/ф (16+)
22.00 «Водить по-русски» (16+)
00.30 «Анекдот Шоу» (16+)
01.30 «СПАРТАК: КРОВЬ И ПЕСОК». Сериал (18+)
03.10 «НЕЗРИМАЯ УГРОЗА». Х/ф (16+)
04.40 «Засекреченные списки» (16+)

ДОМАШНИЙ

06.30 «6 кадров» (16+)
06.35 «Удачная покупка» (16+)
06.45 «Из России с любовью». Д/ф (16+)
07.45, 05.20 «По делам несовершеннолетних» (16+)
08.20 «Давай разведемся!» (16+)
09.20, 04.30 «Тест на отцовство» (16+)
10.20, 03.00 «РЕАЛЬНАЯ МИСТИКА». Докудрама (16+)
12.15, 00.55 «ПОНЯТЬ. ПРОСТИТЬ». Докудрама (16+)
14.35 «ЛИЧНОЕ ПРОСТРАНСТВО». Х/ф (16+)
19.00 «МЕТЕЛЬ». Х/ф (16+)
22.50 «ПОДЗЕМНЫЙ ПЕРЕХОД». Х/ф (16+)

ТВЦ

Профилактика до 13.00
13.00, 00.35 «Петровка, 38»
13.10 «Актерские судьбы. Алексей Локтев и Светлана Савелова». Д/ф (12+)
13.40 «Мой герой» (12+)
14.30, 19.40, 22.00, 00.00 «События»
14.55 «Город новостей»
15.05 «ОТЕЦ БРАУН». Сериал (16+)
16.55 «Естественный отбор» (12+)
17.50 «УБИЙСТВО НА ТРОИХ». Х/ф (12+)
20.05 «КОГОТЬ ИЗ МАВРИТАНИИ». Х/ф (16+)
22.35 «Войны Трампа» (16+)
23.05 «Знак качества» (16+)
00.55 «ГРИГОРИЙ Р.». Сериал (12+)
02.45 «ОНА НАПИСАЛА УБИЙСТВО». Сериал (12+)
04.25 «УБИЙСТВО НА ТРОИХ». Х/ф (12+)

СТС

06.00, 04.50 «Ералаш»
06.25 «Да здравствует король Джулиан!». М/с (6+)
07.10 «Приключения Вуди и его друзей». М/с (0+)
07.30 «МАМЫ ЧЕМПИОНОВ». Х/ф (16+)
09.40 «Уральские пельмени» (16+)
09.45 «ВОРОНИНЫ». Сериал (16+)
16.20 «КОПЫ В ЮБКАХ». Х/ф (16+)
18.45 «ВИКТОР ФРАНКЕНШТЕЙН». Х/ф (16+)
21.00 «КОНСТАНТИН. ПОВЕЛИТЕЛЬ ТЬМЫ». Х/ф (16+)
23.30 «ОБИТЕЛЬ ЗЛА. ПОСЛЕДНЯЯ ГЛАВА». Х/ф (18+)
01.30 «ДЖЕК РАЙАН. ТЕОРИЯ ХАОСА». Х/ф (12+)
03.10 «Слава богу, ты пришел!» (16+)

МАТЧ ТВ

08.00 Формула-1. Гран-при Великобритании (0+)
10.30, 11.20, 12.45, 15.45, 18.15, 21.40 «Новости»
10.35, 14.30, 15.50, 18.50, 21.45, 01.00 «Все на Матч!»
11.25, 12.55, 16.40, 04.25, 05.35 Чемпионат мира по водным видам спорта
14.55 Автоспорт. Ралли-рейд «Шелковый путь» (0+)
15.15 «Футбол разных континентов» (12+)
18.20 «Играем за вас. Как это было». Д/ф (12+)
19.40 Волейбол. Лига наций (0+)
22.40 «One Championship. Из Азии с любовью» (12+)
23.00 «Смешанные единоборства» (16+)
01.50 «Чемпионат мира по футболу FIFA в России». Д/ф (12+)
03.25 «Австрийские будни». Д/ф (12+)

ОРТ

06.00 «Акценты» (12+)
07.00, 14.30, 18.20 «Национальный аспект» (16+)
07.30 «Жизнь здоровых людей» (12+)
09.10 «БЕЛАЯ СТРЕЛА. ВОЗМЕЗДИЕ». Х/ф (16+)
13.00, 23.00 «Акценты: Сердце Евразии» (12+)
13.45 «Специальный репортаж» (12+)
14.00, 19.35 «Один день» (16+)
16.00, 02.30 «ЧУЖОЕ ГНЕЗДО». Х/ф (12+)
17.20 «Мое родное». Д/ф (12+)
21.05 «СЛЕДСТВИЕ ЛЮБВИ». Х/ф (16+)
00.05 «АТЛАНТИДА». Х/ф (16+)
03.15 «ПИЖОН». Х/ф (16+)
04.45 «Музыка на канале» (16+)

ПЯТНИЦА

05.00, 07.40, 01.30 «ЗАЧАРОВАННЫЕ». Сериал (16+)
07.10 «Школа доктора Комаровского» (12+)
11.50 «Орел и решка» (16+)
23.00 «ШАГ ВПЕРЕД». Х/ф (16+)
01.00 «Пятница News» (16+)

5 КАНАЛ

05.00 «Известия»
05.30 «СТРАХ В ТВОЕМ ДОМЕ». Сериал (16+)
07.00 «ГАИШНИКИ». Сериал (16+)
09.00 «Известия»
09.25 «ГАИШНИКИ». Сериал (16+)
12.20 «ГЛУХАРЬ». Сериал (16+)
13.00 «Известия»
13.25 «ГЛУХАРЬ». Сериал (16+)
18.30 «Известия»
19.00 «СЛЕД». Сериал (16+)
23.10 «ВЕЛИКОЛЕПНАЯ ПЯТЕРКА». Сериал (16+)
00.00 «Известия. Итоговый выпуск»
00.25 «СЛЕД». Сериал (16+)
01.10 «ДЕТЕКТИВЫ». Сериал (16+)

ТВ-3

06.00 М/ф
09.20, 17.35 «СЛЕПАЯ». Сериал (16+)
11.00, 16.00 «Гадалка» (16+)
12.00 «Не ври мне» (12+)
15.00 «Мистические истории» (16+)
17.00 «Знаки судьбы» (16+)
18.40 «КОСТИ». Сериал (12+)
21.15 «ГРИММ». Сериал (16+)
23.00 «БАГРОВЫЙ ПИК». Х/ф (16+)
01.30 «ЧЕРНАЯ СМЕРТЬ». Х/ф (16+)
03.30 «ТВ-3 ведет расследование» (16+)

Просто анекдот

Мне психолог сказал:
– Напиши письмо человеку, который тебя бесит, и сожги его...
– Ок... А с письмом что делать?

✪✪✪

Туристическая группа осматривает руины старого замка. Посмотрев по сторонам, маленький мальчик тихо спрашивает у папы:
– Это здесь мама училась водить машину?

✪✪✪

– Вы следите за своей фигурой?
– Да, по ночам она ходит к холодильнику.

✪✪✪

Мужчины!! Не упустите момент: в холода так легко отличить умную женщину от дуры. Умная – в шапке, дура – с прической.

✪✪✪

– У вас, в Иваново, изнасилования бывают?
– Конечно бывают. Поэтому мужчины стараются вечерами на улицу не выходить.

✪✪✪

А вы не замечали, что женское «Буду готова через 5 минут» и мужское «Через 5 минут буду дома» – одно и то же!

✪✪✪

Сегодня просто счастливым сделал мой день мальчик лет трех-четырех)) Он бежал за родителями и кричал: «Стойте зе, ек макалек!! Я не могу быстло бизать! У меня молда тлясется!»

✪✪✪

Зарплата шепчет:
– Давай сходим куда-нибудь?
А я ей отвечаю:
– Дома сиди, маленькая еще...

ПЕРВЫЙ

05.00, 09.15 «Доброе утро»
09.00, 12.00, 15.00, 03.00 «Новости»
09.50 «Модный приговор» (6+)
10.50 «Жить здорово!» (16+)
12.10, 17.00, 18.25. 01.10, 03.05 «Время покажет» (16+)
15.15 «Давай поженимся!» (16+)
16.00 «Мужское / Женское» (16+)
18.00 «Вечерние новости»
18.50 «На самом деле» (16+)
19.50 «Пусть говорят» (16+)
21.00 «Время»
21.30 «КРЫЛЬЯ ИМПЕРИИ». Сериал (16+)
23.35 «Камера. Мотор. Страна» (16+)

РОССИЯ

05.00, 09.20 «Утро России»
09.00, 11.00, 14.00, 20.00 «Вести»
09.55 «О самом главном» (12+)
11.25, 14.25, 17.00, 20.45 «Вести. Местное время»
11.45 «Судьба человека» (12+)
12.50, 18.50 «60 минут» (12+)
14.45 «Кто против?» (12+)
17.25 «Андрей Малахов. Прямой эфир» (16+)
21.00 «ГРАЖДАНИН НИКТО». Сериал (12+)
01.15 «ВОКЗАЛ». Сериал (16+)
03.10 «СЕМЕЙНЫЙ ДЕТЕКТИВ». Сериал (12+)

НТВ

05.15, 03.45 «АДВОКАТ». Сериал (16+)
06.00 «Утро. Самое лучшее» (16+)
08.05 «МУХТАР. НОВЫЙ СЛЕД». Сериал (16+)
10.00, 13.00, 16.00, 19.00 «Сегодня»
10.20 «ЛЕСНИК». Сериал (16+)
13.25 «Обзор. Чрезвычайное происшествие»
14.00, 16.25, 19.40 «МЕНТОВСКИЕ ВОЙНЫ». Сериал (16+)
22.50 «СВИДЕТЕЛИ». Сериал (16+)
00.45 «ПАУТИНА». Сериал (16+)

ЗВЕЗДА

06.00, 08.20 «Легенды музыки» (6+)
08.00, 21.50 «Новости дня»
10.05, 12.05, 16.05 «ОПЕРАТИВНЫЙ ПСЕВДОНИМ». Сериал (16+)
12.00, 16.00 «Военные новости»
18.15 «Потомки». Д/с (12+)
18.35 «Ленд-лиз». Д/с (6+)
19.15, 22.00 «Улика из прошлого» (16+)
23.40 «ГОРЯЧАЯ ТОЧКА». Х/ф (12+)
01.05 «ЮНГА СО ШХУНЫ «КОЛУМБ». Х/ф (0+)
02.25 «ПОСЕЙДОН» СПЕШИТ НА ПОМОЩЬ». Х/ф (0+)
03.25 «УКРОТИТЕЛИ ВЕЛОСИПЕДОВ». Х/ф (0+)

КУЛЬТУРА

06.30 «Пешком...»
07.00, 14.10, 19.45 «Генрих и Анна. Любовь, изменившая историю». Д/ф
07.50 «Легенды мирового кино»
08.20, 23.50 «ТАЛАНТ». Х/ф
09.30 «Царская дорога». Д/ф
10.00, 15.00, 19.30, 23.30 «Новости культуры»
10.15 «Борис Волчек. Равновесие света». Д/ф
11.00 «СИТА И РАМА». Сериал
12.35 «Полиглот»
13.25 «Мгновения Ефима Копеляна». Д/ф
15.10 «Варшавская мелодия». Т/ф
17.10 «2 Верник 2»
18.00 «Алмазная грань». Д/ф
18.40, 01.00 «Мастера исполнительского искусства»
20.35 «Спокойной ночи, малыши!»
20.50 «Холод». Д/с
21.30 «ФАННИ И АЛЕКСАНДР». Х/ф (16+)
22.45 «Первые в мире». Д/с
23.00 «Иосиф Бродский. Возвращение». Д/с

ТНТ

07.00 «ТНТ. Gold» (16+)
09.00, 12.30, 23.00 «Дом-2» (16+)
11.30 «Бородина против Бузовой» (16+)
13.30 «САШАТАНЯ». Сериал (16+)
15.00 «УНИВЕР. НОВАЯ ОБЩАГА». Сериал (16+)
17.00 «ИНТЕРНЫ». Ситком (16+)
20.00 «ОЛЬГА». Сериал (16+)
21.00 «Импровизация» (16+)
22.00 «Шоу «Студия Союз» (16+)
01.10 «Stand Up» (16+)
03.00 «Открытый микрофон» (16+)
05.40 «ТНТ. Best» (16+)

РЕН

05.00 «Засекреченные списки» (16+)
06.00, 11.00, 15.00 «Документальный проект» (16+)
07.00 «С бодрым утром!» (16+)
08.30, 12.30, 16.30, 19.30, 23.00 «Новости» (16+)
09.00 «Военная тайна» (16+)
12.00, 16.00, 19.00 «Информационная программа 112» (16+)
13.00, 23.25 «Загадки человечества» (16+)
14.00 «Невероятно интересные истории» (16+)
17.00 «Тайны Чапман» (16+)
18.00 «Самые шокирующие гипотезы» (16+)
20.00 «РОБОКОП-2». Х/ф (16+)
22.15 «Водить по-русски» (16+)
00.20 «Анекдот Шоу» (16+)

ДОМАШНИЙ

06.30 «Удачная покупка» (16+)
06.40 «6 кадров» (16+)
07.05 «Из России с любовью». Д/Ф (16+)
08.05 «По делам несовершеннолетних» (16+)
09.05 «Давай разведемся!» (16+)
10.05 «Тест на отцовство» (16+)
11.05 «РЕАЛЬНАЯ МИСТИКА». Докудрама (16+)
12.55, 01.05 «ПОНЯТЬ. ПРОСТИТЬ». Докудрама (16+)
15.15 «УКРАДЕННАЯ СВАДЬБА». Х/ф (16+)
19.00 «КОГДА НА ЮГ УЛЕТЯТ ЖУРАВЛИ...». Х/ф (16+)
23.00 «ПОДЗЕМНЫЙ ПЕРЕХОД». Х/ф (16+)

ТВЦ

06.00 «Настроение»
08.00 «Доктор И...» (16+)
08.35 «ЛЮБОВЬ НА ВЫЖИВАНИЕ». Х/ф (12+)
10.35 «Валентина Титова. В тени великих мужчин». Д/ф (12+)
11.30, 14.30, 19.40, 22.00, 00.00 «События»
11.50 «ОНА НАПИСАЛА УБИЙСТВО». Сериал (12+)
13.40 «Мой герой» (12+)
14.55 «Город новостей»
15.05, 02.45 «ОТЕЦ БРАУН». Сериал (16+)
16.55 «Естественный отбор» (12+)
17.45, 04.25 «УБИЙСТВО НА ТРОИХ». Х/ф (12+)
20.05 «КОГОТЬ ИЗ МАВРИТАНИИ». Х/ф (16+)
22.35 «Осторожно, мошенники!» (16+)
23.05 «Роковые знаки звезд». Д/ф (16+)
00.35 «Петровка, 38»
00.55 «ГРИГОРИЙ Р.». Сериал (12+)

СТС

06.00 «Ералаш»
06.25 «Да здравствует король Джулиан!». М/с (6+)
07.10 «Приключения Вуди и его друзей». М/с (0+)
07.30 «МАМЫ ЧЕМПИОНОВ». Х/ф (16+)
09.35, 01.20 «Уральские пельмени» (16+)
10.00 «ВОРОНИНЫ». Сериал (16+)
17.00 «Мегамозг». М/ф (0+)
18.55 «ДЖЕК РАЙАН. ТЕОРИЯ ХАОСА». Х/ф (12+)
21.00 «НА ГРАНИ». Х/ф (16+)
23.00 «ОГРАБЛЕНИЕ ПО-ИТАЛЬЯНСКИ». Х/ф (12+)

МАТЧ ТВ

08.00 «Вся правда про...». Д/ф (12+)
08.30 «Ген победы» (12+)
09.00, 11.00, 12.30, 13.50, 16.30, 18.15, 21.00 «Новости»
09.05, 13.55, 18.20, 21.05, 00.50 «Все на Матч!»
11.05 Автоспорт. Ралли-рейд «Шелковый путь» (0+)
11.25, 12.35, 14.55, 16.40 Чемпионат мира по водным видам спорта
19.00, 22.50 «Профессиональный бокс» (16+)
21.50 «Большая вода Кванджу». Обзор чемпионата мира по водным видам спорта (12+)
01.20 «ЖЕНСКИЙ БОЙЦОВСКИЙ КЛУБ». Х/ф (16+)
03.00 «Смешанные единоборства» (16+)

ОРТ

06.50, 13.45 «Специальный репортаж» (12+)
07.30 «Туристический рецепт» (12+)
08.25 «Соседи» (12+)
09.20, 02.55 «СЛЕДСТВИЕ ЛЮБВИ». Х/ф (16+)
11.00 «Мое родное». Д/ф (12+)
12.00, 18.20 «Акценты: Сердце Евразии» (12+)
13.00, 23.00 «Один день» (16+)
14.30 «Национальный аспект» (16+)
16.00, 02.10 «ЧУЖОЕ ГНЕЗДО». Х/ф (12+)
17.20 «Древние цивилизации». Д/ф (12+)
19.35 «Обратная связь» (12+)
21.05 «СЛЕДСТВИЕ ЛЮБВИ». Х/ф (16+)
00.00 «ФОТО МОЕЙ ДЕВУШКИ». Х/ф (12+)
04.20 «Музыка на канале» (16+)

ПЯТНИЦА

05.00, 07.30, 01.20 «ЗАЧАРОВАННЫЕ». Сериал (16+)
07.00 «Школа доктора Комаровского» (12+)
12.30, 19.00 «Четыре свадьбы» (16+)
14.00 «На ножах» (16+)
20.20 «Орел и решка» (16+)
23.00 «ШАГ ВПЕРЕД-2: УЛИЦЫ». Х/ф (16+)
00.50 «Пятница News» (16+)

5 КАНАЛ

05.00 «Известия»
05.35 «СТРАХ В ТВОЕМ ДОМЕ». Сериал (16+)
07.00 «ГАИШНИКИ». Сериал (16+)
09.00 «Известия»
09.25 «ГАИШНИКИ-2». Сериал (16+)
12.20 «ГЛУХАРЬ». Сериал (16+)
13.00 «Известия»
13.25 «ГЛУХАРЬ». Сериал (16+)
18.30 «Известия»
19.00 «СЛЕД». Сериал (16+)
23.10 «ВЕЛИКОЛЕПНАЯ ПЯТЕРКА». Сериал (16+)
00.00 «Известия. Итоговый выпуск»
00.25 «СЛЕД». Сериал (16+)

ТВ-3

06.00 М/ф
09.20, 17.35 «СЛЕПАЯ». Сериал (16+)
11.00, 16.00 «Гадалка» (16+)
12.00 «Не ври мне» (12+)
15.00 «Мистические истории» (16+)
17.00 «Знаки судьбы» (16+)
18.40 «КОСТИ». Сериал (12+)
21.15 «ГРИММ». Сериал (16+)
23.00 «ВО ИМЯ КОРОЛЯ». Х/ф (12+)
01.45 «Сверхъестественный отбор» (16+)
05.15 «Тайные знаки» (12+)

✪✪✪

Директор – новому водителю:
– Как ваша фамилия? Я к водителям только по фамилии обращаюсь!
– Андрей!
– Че, фамилия такая?
– Нет, имя.
– Вы меня не поняли, мне нужно знать фамилию!
– Вы меня не будете звать по фамилии, зовите Андрей!
– Слышь, боец, ты че, тупой, я еще раз спрашиваю, как твоя фамилия?
– Ну Любимый моя фамилия!
– Поехали, Андрей...

✪✪✪

У коней – кобылы. У быков – телки. У кобелей – суки. У дураков – дуры. Глянула на своего – король!

✪✪✪

Жил-был отличный стрелок. Попадал в монету за километр. Король устроил состязания по стрельбе. Главный приз – мешок золота. Король лично держал монету в вытянутой руке. Не дай бог промахнуться – голова с плеч. Стрелок натянул тетиву, а от волнения ослеп, руки трясутся...
Выпустил стрелу. Стрела полетела прямиком королю в голову.
– Как в тыкву! – рассмеялся наследник престола и подарил стрелку два мешка золота.

✪✪✪

Женские рассуждения: «Муж – это временно; а вот бывший муж – это уже навсегда!»

✪✪✪

Вышел новый указ: всем дальнобойщикам собрать своих детей по стране.
Мужик так и сделал: собрал всех, привез домой. Зовет жену, говорит:
– Выводи наших, знакомить будем.
Жена отвечает:
– Так и нет наших-то, вчера забрали всех.

ТВ: СРЕДА, 17 ИЮЛЯ

ПЕРВЫЙ

05.00, 09.15 «Доброе утро»
09.00, 12.00, 15.00, 03.00 «Новости»
09.50 «Модный приговор» (6+)
10.50 «Жить здорово!» (16+)
12.10, 17.00, 18.25, 01.20, 03.05 «Время покажет» (16+)
15.15 «Давай поженимся!» (16+)
16.00 «Мужское / Женское» (16+)
18.00 «Вечерние новости»
18.50 «На самом деле» (16+)
19.50 «Пусть говорят» (16+)
21.00 «Время»
21.30 «КРЫЛЬЯ ИМПЕРИИ». Сериал (16+)
23.35 «Звезды под гипнозом» (16+)

РОССИЯ

05.00, 09.20 «Утро России»
09.00, 11.00, 14.00, 20.00 «Вести»
09.55 «О самом главном» (12+)
11.25, 14.25, 17.00, 20.45 «Вести. Местное время»
11.45 «Судьба человека» (12+)
12.50, 18.50 «60 минут» (12+)
14.45 «Кто против?» (12+)
17.25 «Андрей Малахов. Прямой эфир» (16+)
21.00 «ГРАЖДАНИН НИКТО». Сериал (12+)
01.15 XXV Международный фестиваль «Славянский базар в Витебске»
03.15 «СЕМЕЙНЫЙ ДЕТЕКТИВ». Сериал (12+)

НТВ

05.15, 03.40 «АДВОКАТ». Сериал (16+)
06.00 «Утро. Самое лучшее» (16+)
08.05 «МУХТАР. НОВЫЙ СЛЕД». Сериал (16+)
10.00, 13.00, 16.00, 19.00 «Сегодня»
10.20 «ЛЕСНИК». Сериал (16+)
13.25 «Обзор. Чрезвычайное происшествие»
14.00, 16.25, 19.40 «МЕНТОВСКИЕ ВОЙНЫ». Сериал (16+)
22.50 «СВИДЕТЕЛИ». Сериал (16+)
00.45 «ПАУТИНА». Сериал (16+)

ЗВЕЗДА

06.20, 08.20 «Легенды армии» (12+)
08.00, 21.50 «Новости дня»
10.05, 12.05 «ОПЕРАТИВНЫЙ ПСЕВДОНИМ». Сериал (16+)
12.00, 16.00 «Военные новости»
14.05, 16.05 «ОПЕРАТИВНЫЙ ПСЕВДОНИМ-2: КОД ВОЗВРАЩЕНИЯ». Сериал (16+)
18.15 «Потомки». Д/с (12+)
18.35 «Ленд-лиз». Д/с (6+)
19.15, 22.00 «Скрытые угрозы» (12+)
23.40 «УЗНИК ЗАМКА ИФ». Сериал (12+)
03.45 «WEEKEND». Х/ф (18+)
05.15 «Выдающиеся авиаконструкторы». Д/с (12+)

КУЛЬТУРА

Профилактика до 12.00
12.00, 15.00, 19.30, 23.**30 «Новости культуры»**
12.20 «Испания. Тортоса». Д/ф
12.45 «Полиглот»
13.30 «Чего желать? О чем тужить?..». Д/ф
14.10 «Генрих и Анна. Любовь, изменившая историю». Д/ф
15.10 «Дядя Ваня». Т/ф
17.50 «Лев Додин. Максимы». Д/ф
18.45, 01.00 «Мастера исполнительского искусства»
19.45 «Была ли виновна Мария-Антуанетта?». Д/ф
20.35 «Спокойной ночи, малыши!»
20.50 «Холод». Д/с
21.30 «ФАННИ И АЛЕКСАНДР». Х/ф (16+)
22.30 «Испания. Тортоса». Д/ф
23.00 «Иосиф Бродский. Возвращение». Д/с
23.50 «ТАЛАНТ». Х/ф
01.45 «Галина Анисимова. Чего желать? О чем тужить?..». Д/ф
02.25 «Дом искусств». Д/ф

ТНТ

07.00 **«ТНТ. Gold» (16+)**
09.00, 12.30, 23.**00 «Д**ом-2» (16+)
11.30 «Бородина прот**ив Бузовой» (16+**)
13.30 «САШАТА**НЯ». Сериал (16+)**
15.00 «УНИВЕР. НОВАЯ ОБЩАГА». Сериал (16+)
17.00 «ИНТЕРНЫ». Ситком (16+)
20.00 «ОЛЬГА». Сериал (16+)
21.00 «Однажды в России» (16+)

17.00
«ИНТЕРНЫ». Ситком (16+)

РЕН

Профилактика до 10.00
10.00, 04.45 «Территория заблуждений» (16+)
12.00, 16.00, 19.00 «Информационная программа 112» (16+)
12.30, 16.30, 19.30, 23.00 «Новости» (16+)
13.00, 23.25 «Загадки человечества» (16+)
14.00 «Невероятно интересные истории» (16+)
15.00 «Документальный проект» (16+)
17.00, 04.00 «Тайны Чапман» (16+)
18.00, 03.10 «Самые шокирующие гипотезы» (16+)
20.00 «РОБОКОП-3». Х/ф (16+)
22.00 «Смотреть всем!» (16+)
00.30 «Анекдот Шоу» (16+)
01.20 «СПАРТАК: КРОВЬ И ПЕСОК». Сериал (18+)

ДОМАШНИЙ

Профилактика до 12.00
12.00, 03.00 «РЕАЛЬНАЯ МИСТИКА». Докудрама (16+)
13.00, 00.55 «ПОНЯТЬ. ПРОСТИТЬ». Докудрама (16+)
15.15 «ПАМЯТЬ СЕРДЦА». Х/ф (16+)
19.00 «КАТИНО СЧАСТЬЕ». Х/ф (16+)
22.50 «ПОДЗЕМНЫЙ ПЕРЕХОД». Х/ф (16+)
04.30 «Тест на отцовство» (16+)
05.15 «По делам несовершеннолетних» (16+)
05.40 «Жизнь здоровых людей» (12+)

ТВЦ

06.00 «Настроение»
08.00 «Ералаш»
08.20 «ДЕЛО «ПЕСТРЫХ». Х/ф (12+)
10.35 «Ростислав Плятт. Интеллигентный хулиган». Д/ф (12+)
11.30, 14.30, 19.40, 22.00, 00.00 «События»
11.55 «ОНА НАПИСАЛА УБИЙСТВО». Сериал (12+)
13.40 «Мой герой» (12+)
14.55 «Город новостей»
15.10, 02.45 «ОТЕЦ БРАУН». Сериал (16+)
17.00 «Естественный отбор» (12+)
17.50 «МАРАФОН ДЛЯ ТРЕХ ГРАЦИЙ». Х/ф (12+)
20.05 «КОГОТЬ ИЗ МАВРИТАНИИ-2». Х/ф (16+)
22.35 «Линия защиты» (16+)
23.05 «Прощание» (16+)
00.35 «Петровка, 38»
00.55 «ГРИГОРИЙ Р.». Сериал (12+)

СТС

06.00, 05.05 «Ералаш»
06.15 «Да здравствует король Джулиан!». М/с (6+)
07.10 «Приключения Вуди и его друзей». М/с (0+)
07.30 «МАМЫ ЧЕМПИОНОВ». Х/ф (16+)
09.30 «Уральские пельмени» (16+)
10.00 «ВОРОНИНЫ». Сериал (16+)
16.30 «КОНСТАНТИН. ПОВЕЛИТЕЛЬ ТЬМЫ». Х/ф (16+)
18.55 «ОГРАБЛЕНИЕ ПО-ИТАЛЬЯНСКИ». Х/ф (12+)
21.00 «ШТУРМ БЕЛОГО ДОМА». Х/ф (16+)
23.40 «ВИКТОР ФРАНКЕНШТЕЙН». Х/ф (16+)
01.45 «ПРИШЕЛЬЦЫ». Х/ф (12+)
03.30 «Слава богу, ты пришел!» (16+)
04.20 «ДВА ОТЦА И ДВА СЫНА». Сериал (16+)

МАТЧ ТВ

13.00, 13.55, 16.30, 18.15, 21.00, 23.20 «Новости»
13.05 Автоспорт. Ралли-рейд «Шелковый путь» (0+)
13.25, 14.00, 18.20, 21.05, 01.55 «Все на Матч!»
14.55, 16.40, 21.55, 03.55, 05.00 Чемпионат мира по водным видам спорта
19.00 Футбол. Международный кубок чемпионов. «Фиорентина» - «Гвадалахара» (Мексика) (0+)
23.25 «Все на футбол!»
23.55 Футбол. Кубок африканских наций - 2019
02.55 «Большая вода Кванджу». Обзор чемпионата мира по водным видам спорта (12+)
07.00 «Футбол разных континентов» (12+)
07.30 «Команда мечты» (12+)

ОРТ

Профилактика до 12.00
12.00 «Полчаса о вере» (16+)
13.00, 19.35 «Обратная связь» (12+)
14.00 «Акценты: Сердце Евразии» (12+)
14.30 «Национальный аспект» (16+)
16.00, 02.20 «ЧУЖОЕ ГНЕЗДО». Х/ф (12+)
17.20 «Твердыни мира». Д/ф (12+)
18.30 «Жизнь здоровых людей» (12+)
21.05, 03.05 «СЛЕДСТВИЕ ЛЮБВИ». Х/ф (16+)
23.00 «Летопись Оренбуржья» (12+)
00.05 «СЛУЧАЙНЫЙ МУЖ». Х/ф (16+)
04.30 «ФОТО МОЕЙ ДЕВУШКИ». Х/ф (12+)

ПЯТНИЦА

05.00, 07.30, 01.20 «ЗАЧАРОВАННЫЕ». Сериал (16+)
07.00 «Школа доктора Комаровского» (12+)
11.40 «Четыре свадьбы» (16+)
13.00 «Адская кухня» (16+)
23.00 «НИЧЕГО СЕБЕ ПОЕЗДОЧКА». Х/ф (16+)
00.50 «Пятница News» (16+)

5 КАНАЛ

05.00 «Известия»
05.20 «СТРАХ В ТВОЕМ ДОМЕ». Сериал (16+)
06.00 «ГАИШНИКИ-2». Сериал (16+)
09.00 «Известия»
09.25 «ГАИШНИКИ-2». Сериал (16+)
12.20 «ГЛУХАРЬ». Сериал (16+)
13.00 «Известия»
13.25 «ГЛУХАРЬ». Сериал (16+)
18.30 «Известия»
19.00 «СЛЕД». Сериал (16+)
23.10 «ВЕЛИКОЛЕПНАЯ ПЯТЕРКА». Сериал (16+)

ТВ-3

06.00 М/ф
09.20, 17.35 «СЛЕПАЯ». Сериал (16+)
11.00, 16.00 «Гадалка» (16+)
12.00 «Не ври мне» (12+)
15.00 «Мистические истории» (16+)
17.00 «Знаки судьбы» (16+)
18.40 «КОСТИ». Сериал (12+)
21.15 «ГРИММ». Сериал (16+)
23.00 «АДРЕНАЛИН». Х/ф (18+)
01.00 «ЗНАХАРКИ». Сериал (12+)
04.30 «Тайные знаки» (12+)

ТАЛАНТЫ И ПОКЛОННИКИ

Джордж Мартин ответил на нападки фанатов «Игры престолов»

Споры о финале *«Игры престолов»* не утихают, по-прежнему слышатся требования переделать завершение истории.

Джордж Мартин, автор цикла книг *«Песнь Льда и Пламени»*, по которым был снят сериал, сначала никак на это не реагировал, но недавно заявил открыто: изменять финал он не собирается и вообще считает эту идею глупой.

Недовольных фанатов он назвал «токсичными», а сами споры в Сети по поводу фильма – «безумными», рассказывает *dni24.com*.

Писатель пояснил: раньше всевозможные сообщества тоже критиковали некоторые моменты в фильмах, сериалах или комиксах, но делали это аргументированно. Сейчас же, с развитием социальных сетей, критика приобрела сугубо разнузданный негативный оттенок.

ПЕРВЫЙ

05.00, 09.15 «Доброе утро»
09.00, 12.00, 15.00, 03.00 «Новости»
09.50 «Модный приговор» (6+)
10.50 «Жить здорово!» (16+)
12.10, 17.00, 18.25, 01.25, 03.05 «Время покажет» (16+)
15.15 «Давай поженимся!» (16+)
16.00 «Мужское / Женское» (16+)
18.00 «Вечерние новости»
18.50 «На самом деле» (16+)
19.50 «Пусть говорят» (16+)
21.00 «Время»
21.30 «КРЫЛЬЯ ИМПЕРИИ». Сериал (16+)
23.35 «Вечерний Ургант» (16+)

РОССИЯ

05.00, 09.20 «Утро России»
09.00, 11.00, 14.00, 20.00 «Вести»
09.55 «О самом главном» (12+)
11.25, 14.25, 17.00, 20.45 «Вести. Местное время»
11.45 «Судьба человека» (12+)
12.50, 18.50 «60 минут» (12+)
14.45 «Кто против?» (12+)
17.25 «Андрей Малахов. Прямой эфир» (16+)
21.00 «ГРАЖДАНИН НИКТО». Сериал (12+)
01.15 Торжественная церемония закрытия XXV Международного фестиваля «Славянский базар в Витебске»
03.15 «СЕМЕЙНЫЙ ДЕТЕКТИВ». Сериал (12+)

НТВ

05.15, 03.45 «АДВОКАТ». Сериал (16+)
06.00 «Утро. Самое лучшее» (16+)
08.05 «МУХТАР. НОВЫЙ СЛЕД». Сериал (16+)
10.00, 13.00, 16.00, 19.00 «Сегодня»
10.20 «ЛЕСНИК». Сериал (16+)
13.25 «Обзор. Чрезвычайное происшествие»
14.00, 16.25, 19.40 «МЕНТОВСКИЕ ВОЙНЫ». Сериал (16+)
22.50 «СВИДЕТЕЛИ». Сериал (16+)
00.50 «ПАУТИНА». Сериал (16+)

ЗВЕЗДА

06.25, 08.20 «Легенды космоса» (6+)
08.00, 21.50 «Новости дня»
10.05, 12.05 «ОПЕРАТИВНЫЙ ПСЕВДОНИМ-2: КОД ВОЗВРАЩЕНИЯ». Сериал (16+)
12.00, 16.00 «Военные новости»
14.20, 16.05 «Центр специального назначения». Д/с (12+)
18.15 «Потомки». Д/с (12+)
18.35 «Ленд-лиз». Д/с (6+)
19.15, 22.00 «Код доступа» (12+)
23.40 «УБИЙСТВО СВИДЕТЕЛЯ». Х/ф (16+)
01.10 «ОДИН ШАНС ИЗ ТЫСЯЧИ». Х/ф (12+)
02.30 «В ДОБРЫЙ ЧАС!». Х/ф (0+)

КУЛЬТУРА

06.30 «Пешком...»
07.00 «Генрих и Анна. Любовь, изменившая историю». Д/ф
07.50 «Легенды мирового кино»
08.20, 23.50 «ТАЛАНТ». Х/ф
09.30 «Царская дорога». Д/ф
10.00, 15.00, 19.30, 23.30 «Новости культуры»
10.15 «СИТА И РАМА». Сериал
12.35 «Полиглот»
13.25 «Сергий Радонежский. Путь подвижника». Д/ф
13.50, 02.40 «Первые в мире». Д/с
14.05 «Была ли виновна Мария-Антуанетта?». Д/ф
15.10 «Сирано де Бержерак». Т/ф
17.40 «Театральная летопись»
18.20 «Цвет времени»
18.30, 01.00 «Мастера исполнительского искусства»
19.45 «Тайны королевского замка Шамбор». Д/ф
20.35 «Спокойной ночи, малыши!»
20.50 «Холод». Д/с
21.30 «ФАННИ И АЛЕКСАНДР». Х/ф (16+)

ТНТ

07.00 «ТНТ. Gold» (16+)
09.00, 12.30, 23.00 «Дом-2» (16+)
11.30 «Бородина против Бузовой» (16+)
13.30 «САШАТАНЯ». Сериал (16+)
15.00 «УНИВЕР. НОВАЯ ОБЩАГА». Сериал (16+)
17.00 «ИНТЕРНЫ». Ситком (16+)
20.00 «ОЛЬГА». Сериал (16+)
21.00 «Шоу «Студия Союз» (16+)
22.00 «Импровизация» (16+)
01.10 «Stand Up» (16+)
03.00 «ТНТ-Club» (16+)
03.05 «Открытый микрофон» (16+)

17.00

«ИНТЕРНЫ». Ситком (16+)

РЕН

05.00, 04.40 «Территория заблуждений» (16+)
06.00, 09.00, 15.00 «Документальный проект» (16+)
07.00 «С бодрым утром!» (16+)
08.30, 12.30, 16.30, 19.30, 23.00 «Новости» (16+)
12.00, 16.00, 19.00 «Информационная программа 112» (16+)
13.00, 23.25 «Загадки человечества» (16+)
14.00 «Невероятно интересные истории» (16+)
17.00, 03.50 «Тайны Чапман» (16+)
18.00, 03.00 «Самые шокирующие гипотезы» (16+)
20.00 «АЛЬФА». Х/ф (16+)
21.50 «Смотреть всем!» (16+)
00.30 «Анекдот Шоу» (16+)
01.20 «СПАРТАК: КРОВЬ И ПЕСОК». Сериал (18+)

ДОМАШНИЙ

06.30 «Удачная покупка» (16+)
06.40 «6 кадров» (16+)
07.05 «Из России с любовью». Д/ф (16+)
08.05, 05.25 «По делам несовершеннолетних» (16+)
09.05 «Давай разведемся!» (16+)
10.05, 04.35 «Тест на отцовство» (16+)
11.05, 03.05 «РЕАЛЬНАЯ МИСТИКА». Докудрама (16+)
12.55, 01.05 «ПОНЯТЬ. ПРОСТИТЬ». Докудрама (16+)
15.15 «КАТИНО СЧАСТЬЕ». Х/ф (16+)
19.00 «ВАЛЬКИНЫ НЕСЧАСТЬЯ». Х/ф (16+)
23.00 «ПОДЗЕМНЫЙ ПЕРЕХОД». Х/ф (16+)

ТВЦ

06.00 «Настроение»
08.00 «Ералаш»
08.15 «ЖИЗНЬ ОДНА». Х/ф (12+)
10.30 «Людмила Хитяева. Командую парадом я!». Д/ф (12+)
11.30, 14.30, 19.40, 22.00, 00.00 «События»
11.50 «ОНА НАПИСАЛА УБИЙСТВО». Сериал (12+)
13.40 «Мой герой» (12+)
14.55 «Город новостей»
15.10, 02.45 «ОТЕЦ БРАУН». Сериал (16+)
17.00 «Естественный отбор» (12+)
17.50 «МАРАФОН ДЛЯ ТРЕХ ГРАЦИЙ». Х/ф (12+)
20.05 «КОГОТЬ ИЗ МАВРИТАНИИ-2». Х/ф (16+)
22.35 «Вся правда» (16+)
23.05 «Бедные родственники» советской эстрады». Д/ф (12+)
00.35 «Петровка, 38»
00.55 «ГРИГОРИЙ Р.». Сериал (12+)
04.25 «НА БЕЛОМ КОНЕ». Х/ф (12+)

СТС

06.00, 04.45 «Ералаш»
06.25 «Да здравствует король Джулиан!». М/с (6+)
07.10 «Приключения Вуди и его друзей». М/с (0+)
07.30 «МАМЫ ЧЕМПИОНОВ». Х/ф (16+)
09.35 «ВОРОНИНЫ». Сериал (16+)
16.15 «ШТУРМ БЕЛОГО ДОМА». Х/ф (16+)
18.55 «ПАССАЖИР». Х/ф (16+)
21.00 «ОПАСНЫЕ ПАССАЖИРЫ ПОЕЗДА 123». Х/ф (16+)
23.05 «УЙТИ КРАСИВО». Х/ф (18+)
01.00 «ПРИШЕЛЬЦЫ». Х/ф (12+)
02.55 «ПРИШЕЛЬЦЫ. КОРИДОРЫ ВРЕМЕНИ». Х/ф (12+)

МАТЧ ТВ

08.00, 19.00 Футбол. Международный кубок чемпионов
10.00, 11.20, 14.00, 18.15, 21.00, 23.50 «Новости»
10.05, 14.05, 18.20, 21.05, 00.30 «Все на Матч!»
11.25, 14.55, 16.30, 17.35, 03.55, 07.25 Чемпионат мира по водным видам спорта
13.00 «Второе дыхание». Д/ф (12+)
13.30 «Команда мечты» (12+)
21.35 Фехтование. Чемпионат мира
00.00 «Московское «Торпедо». Черным по белому» (12+)
01.25 «Смешанные единоборства» (16+)
03.25 «Реслинг против ММА» (12+)
05.25 Футбол. Южноамериканский кубок

ОРТ

06.20, 13.00 «Обратная связь» (12+)
07.30 «Жизнь здоровых людей» (12+)
08.25, 19.35 «Акценты: Сердце Евразии» (12+)
09.20, 21.05, 03.15 «СЛЕДСТВИЕ ЛЮБВИ». Х/ф (16+)
12.00, 14.30 «Национальный аспект» (16+)
13.50 «Специальный репортаж» (12+)
15.00, 18.20 «Один день» (16+)
16.00, 02.30 «ЧУЖОЕ ГНЕЗДО». Х/ф (12+)
17.20 «Мой герой». Д/ф (12+)
18.50 «Тема дня» (12+)
23.00 «Полчаса о вере» (16+)
00.05 «ПУТЕШЕСТВИЕ ВО ВЛЮБЛЕННОСТЬ». Х/ф (16+)

ПЯТНИЦА

05.00, 07.30, 01.20 «ЗАЧАРОВАННЫЕ». Сериал (16+)
07.00 «Школа доктора Комаровского» (12+)
11.40, 19.00 «Кондитер-3» (16+)
12.50, 20.10 «На ножах» (16+)
22.10 «Инсайдеры» (16+)
00.50 «Пятница News» (16+)

5 КАНАЛ

05.00 «Известия»
05.25 «СТРАХ В ТВОЕМ ДОМЕ». Сериал (16+)
06.10 «ГАИШНИКИ-2». Сериал (16+)
09.00 «Известия»
09.25 «ГАИШНИКИ-2». Сериал (16+)
13.00 «Известия»
13.25 «БЕРЕГОВАЯ ОХРАНА». Сериал (16+)
18.30 «Известия»
19.00 «СЛЕД». Сериал (16+)
22.15 «ВЕЛИКОЛЕПНАЯ ПЯТЕРКА». Сериал (16+)
00.00 «Известия. Итоговый выпуск»

ТВ-3

06.00 М/ф
09.20, 17.35 «СЛЕПАЯ». Сериал (16+)
11.00, 16.00 «Гадалка» (16+)
12.00 «Не ври мне» (12+)
15.00 «Мистические истории» (16+)
17.00 «Знаки судьбы» (16+)
18.40 «КОСТИ». Сериал (12+)
21.15 «ГРИММ». Сериал (16+)
23.00 «АДРЕНАЛИН: ВЫСОКОЕ НАПРЯЖЕНИЕ». Х/ф (18+)
01.00 «ТРИНАДЦАТЬ». Сериал (16+)
04.45 «Тайные знаки» (12+)

КРАСОТА – СТРАШНАЯ СИЛА

Виктория Боня резко помолодела в свои 39

Экс-участница «Дома-2» Виктория БОНЯ разместила в Instagram свежую фотографию, которая тут же приковала внимание пользователей Сети.

На снимке 39-летняя светская львица кажется невероятно молодой, как будто разом сбросила лет 20. Боня никогда не скрывала, что тщательно следит за своей внешностью – пробует на себе различные диеты, косметологические новинки.

И все же не верится, что с помощью самых совершенных средств ухода за собой можно добиться таких поразительных успехов.

Однако факт остается фактом – и это признали все поклонники – Боня на отдыхе в Турции, где сделано фото, выглядит юной девушкой. *«Словно ей 18-19 лет… Превосходно!»* – пишут в интернете восторженные почитатели.

Фото: Instagram

УХО-ГОРЛО-НОС: ЛЕТНЕЕ ОБОСТРЕНИЕ

Лор-заболевания схожи во все сезоны, но летом имеют свою специфику

Наиболее частыми причинами обострения *хронических ларингитов, синуситов, гайморитов* становятся *мороженое, охлажденные напитки и пляжный отдых.*

Проблема одна – резкие перепады температуры. Чаще всего летом отоларингологи, они же врачи «ухо-горло-нос», сталкиваются с *заболеваниями наружного или среднего уха, с проблемами из-за серных пробок.* Дело в том, что во время купания в море или озере они разбухают и закупоривают слуховой проход, что вызывает заложенность уха, и как результат – воспаление.

Кроме того, в период отпусков часты случаи **аэроотитов** – когда среднее ухо и наружный слуховой проход воспаляются во время полета на самолете. Еще один «любимчик» пляжного сезона – **гайморит.** Он чаще всего появляется после плавания в водоемах со стоячей водой. Дело в том, что *при этом в нос и, соответственно, в гайморовы пазухи попадает микробная флора.* Как следствие – воспаление не заставит себя ждать.

Не так уж полезно для носа и море, как многие привыкли думать. Для избавления от насморка в аптеках продаются препараты с морской водой. Способ действенный на начальной стадии заболевания, однако вода не из всякого моря будет полезна.

Как отмечают врачи, *в естественном ее виде крайне важна ее чистота – какова там микрофлора и солевой состав.* Поэтому для начала стоит выяснить у врача особенности родного носа и какое море ему больше подойдет.

Впрочем, минимизировать риски несложно. Вполне достаточно соблюдать меры профилактики – *избегать перегрева и перепада температур (в разгоряченном виде не стоит нырять в холодную воду), не пить очень холодную воду и не поедать много мороженого, не плавать в загрязненном водоеме.* Ну и заботиться о своем здоровье.

Распространено мнение, что *насморк – это не страшно и «само пройдет».* Оно ошибочное. Если он не отпускает вас при адекватном лечении за 5-7 дней, пора принимать серьезные меры и идти к врачу. Иначе можно «заработать» вполне серьезную – гнойную – стадию **гайморита или этмоидита,** которая без лечения станет хронической либо приведет к тяжелым осложнениям и сильной боли в области гайморовых пазух.

Еще один миф – *если сделать прокол гайморовой пазухи, то гайморит будет хроническим.* Врачи убеждают в обратном. Заболевание развивается в силу запущенности, а не из-за лечения. Если провести своевременную терапию, то о гайморите можно будет забыть. Причем она должна быть профессиональной, а не домашней.

Фото с сайта edifytrends.com

Народная медицина может помочь на начальной стадии заболевания. Однако и здесь нужно знать, что и как лечить. Например, *прогревание пазух при заложенности носа в некоторых случаях* (например, если начался гнойный процесс) может только навредить.

Самая большая опасность – в том, что все лор-проблемы – это заболевания головы. А в ней находится наибольшее количество сосудов, поэтому при неправильном лечении состояние усугубляется моментально. Еще одна распространенная ошибка – *самостоятельное удаление серных пробок.* Одно неверное движение – и страдает барабанная перепонка, ведь пробить ее очень легко. Также крайне осмотрительно нужно подходить к популярным сегодня *фитосвечам,* которые призваны растапливать серные массы. В качестве неприятного бонуса они могут иссушить барабанную перепонку, на которой впоследствии образуется отверстие. Самостоятельно оно потом заживает и затягивается в небольшом проценте случаев.

Впрочем, их эффективность тоже вызывает нарекания у лор-врачей. Для благополучного исхода процедуры нужно, во-первых, видеть, что вы делаете, а во-вторых, все манипуляции производить специальными инструментами.

Также к разряду мифов относится и баня. Парилка противопоказана при гайморите и болезнях горла. А вот в качестве профилактики – очень даже подойдет. ▲

По материалам vitaportal.ru

ЦИФРЫ

Услуги по ОМС – бесплатны, а поликлиники хотят денег

Иногда на незнании пациентов своих прав можно хорошо заработать. Особенно в тех ситуациях, когда человек находится в стрессе перед операцией или перед необходимостью серьезного лечения. Разумеется, хочется и наркоз «получше», и лекарства поэффективнее, и исследования провести вне очереди.

Как уверяют врачи, это все возможно, но за деньги. Однако многое из всех необходимых манипуляций положено по ОМС, то есть бесплатно. Главное – знать свои права и уметь пользоваться полисом. Ведь это не просто бумага, а документ, гарантирующий прохождение ряда исследований, лечения и оперативного вмешательства без каких-либо доплат и в установленные государством сроки.

Например, *если врач отправляет на УЗИ, а аппарата нет (или он сломан, или запись на него на полгода вперед), то это проблема лечебного учреждения.* Именно оно обязано быть заинтересовано в том, чтобы исследование прошло в срок, иначе ему грозит штраф. Пациенту для этого достаточно позвонить в свою страховую компанию.

И, судя по составленному **топ-10 бесплатных медицинских услуг, за которые могут незаконно попросить деньги,** подготовленному *Всероссийским союзом страховщиков (ВСС),* пациенты сейчас активно пользуются этой возможностью. Рейтинг был составлен как раз на основе их жалоб за 2018 год.

Итак, на первом месте – **проведение аппаратных методов диагностики** (в частности, речь идет об МРТ, УЗИ и др.).

На второй строчке – **покупка медпрепаратов** (при лечении в стационаре).

Замыкают тройку лидеров **лабораторные исследования** (диагностика инфекционных заболеваний, а также ВИЧ, гепатиты и пр.), исследования уровня гормонов в крови, щитовидной железы.

На 4-м месте – **консультации узких специалистов,** а на пятом – **стоматологическое лечение** (включая анестезию, светоотвердевающий материал для пломб и лечение кариесов, пульпитов, ортодонтическое лечение).

На 6-м и 7-м местах – **операции с применением металлоконструкций и эндопротезов, а также по коррекции зрения,** в том числе и по замене хрусталика.

Также в некоторых местах пытаются незаконным образом требовать деньги **за справки и заключения** (даже за разрешение ходить в бассейн) – 8-е место. Замыкают десятку лидеров **оказание плановой помощи без очереди, физиотерапия и массаж по показаниям в медицинской организации.**

Узнать, положена или нет та или иная услуга по ОМС и в какие сроки, труда не составит. Достаточно всего лишь позвонить по номеру телефона, который имеется в полисе. ▲

ПО СЕЗОНУ

По каким органам БЬЕТ ЛЮДЕЙ ЖАРА

Во многих регионах погода испытывает людей на прочность аномальной жарой. В авральном режиме работают легкие, почки и сердце даже у здоровых людей. А для тех, у кого есть хронические заболевания, каждый выход на улицу превращается в экстрим.

Фото с сайта mypkworld.com

В группе риска первыми оказываются *гипертоники и их антиподы – гипотоники.* Артериальное давление скачет, и необходимо более бдительно следить за его перепадами, обязательно иметь при этом под рукой лекарства, прописанные врачом. А гипертоникам, кроме того, придется еще и корректировать количество воды, которую они пьют, чтобы избежать резкого перепада давления и гипертонического криза.

Жара беспокоит людей с ишемической болезнью сердца, а также тех, кто перенес инсульт и инфаркт миокарда. Самое опасное время для них *с 10 до 11 утра и с 17 до 18 вечера.* Именно в эти периоды сердечная мышца хуже снабжается кислородом. Поэтому *никакой физической нагрузки и работы, чтобы не спровоцировать приступ.* Также *не стоит опускать голову вниз и долго находиться в наклонном положении* (чем «славятся» наши садоводы и огородники).

Тяжелые испытания жарой уготованы и для больных *тиреотоксикозом.* Щитовидная железа, введенная в заблуждение зноем и ультрафиолетом, вбрасывает в кровь громадное количество гормонов. Это может привести к тахикардии, лихорадочному состоянию, чрезмерной потливости и перепадам настроения.

Опасно гулять на жарком солнце и активно купаться людям *с заболеваниями почек, а также диабетикам.* Еще на солнцепеке есть риск «дождаться» осложнений варикоза и тромбофлебита.

Даже при малейшем резком движении тромб может оторваться. ▲

По материалам kakprosto.ru

Полосу подготовила Ольга МАЙЕР

НЛО

Чтобы НЛО смог взлететь, нужно в каждую клетку квадрата 3Х3 вписать одну из геометрических фигур: круг, квадрат или треугольник. Каждая фигура должна встречаться в каждой строчке и в каждом столбце только один раз.

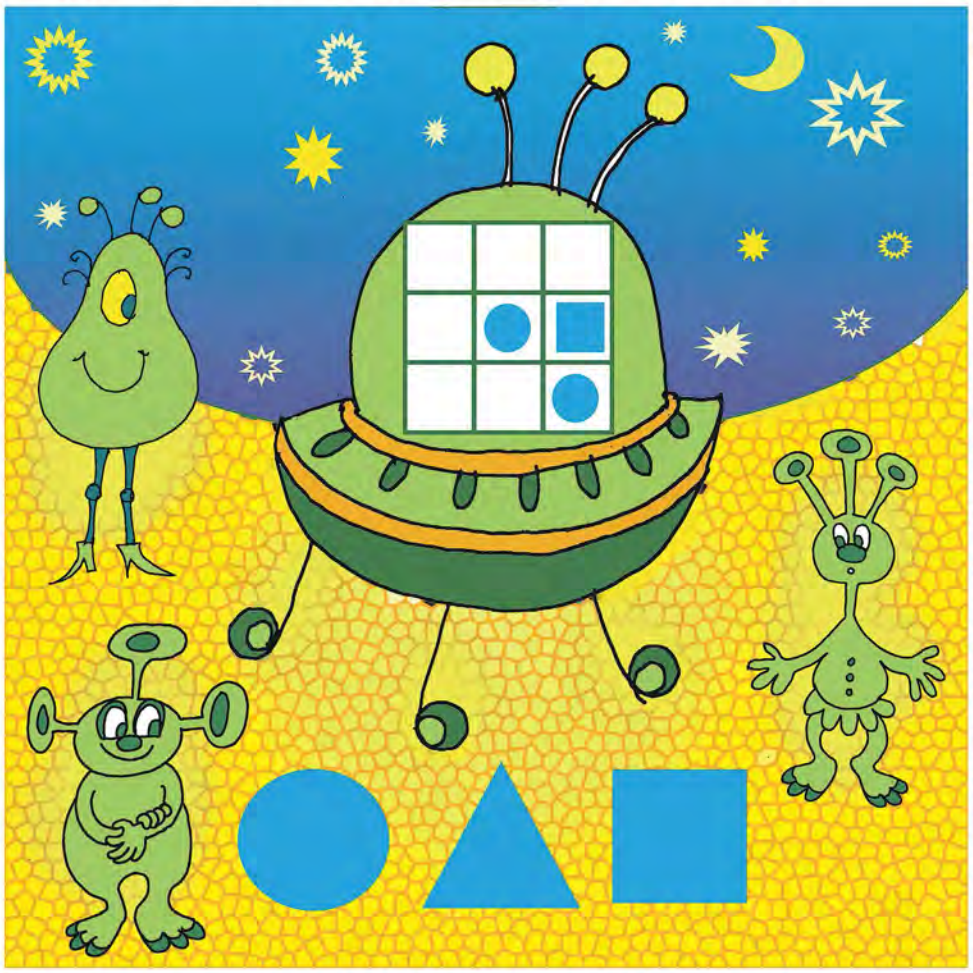

КУКЛЫ

Найди две одинаковые куклы.

ЛЕСЕНКА

Помоги Буратино достать золотой ключик. Сначала найди закономерность, по которой числа вписаны в клеточки на ступеньках лестницы. Теперь тебе легко заполнить все пустые клеточки и найти сумму чисел на каждой ступеньке.

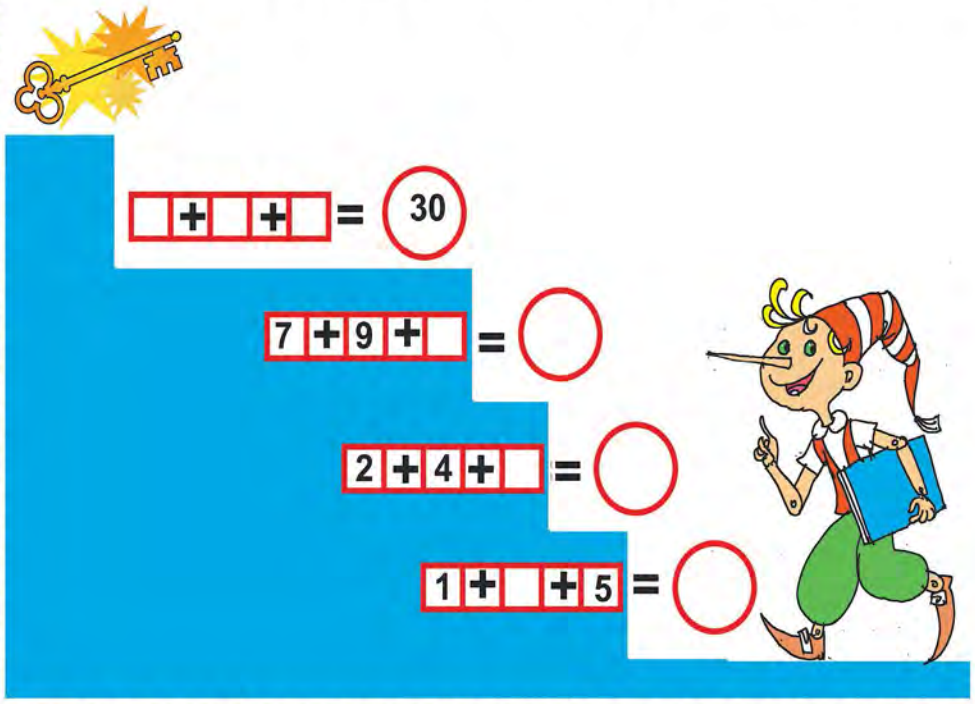

ШИФРОВКА

Воспользуйся ключом и прочитай шифровку.

ОТВЕТЫ НА ЗАДАНИЯ В № 27

ЧАСЫ

Загадка:
Я под мышкой посижу
И что делать, укажу:
Или уложу в кровать,
Или разрешу гулять.
Ответ: Градусник.

РИСУЕМ ПО ТОЧКАМ

Лебедь.

СЛОВО В СЛОВЕ

Ответы: Частокол-Кот. Закалка-Лак. Камбала-Мак. Персона-Нос. Сенокос-Сок. Канзас-Знак.

ТВ: ПЯТНИЦА, 19 ИЮЛЯ

ПЕРВЫЙ

05.00, 09.15 «Доброе утро»
09.00, 12.00, 15.00 «Новости»
09.50 «Модный приговор» (6+)
10.50 «Жить здорово!» (16+)
12.10, 17.00, 18.25 «Время покажет» (16+)
15.15 «Давай поженимся!» (16+)
16.00 «Мужское / Женское» (16+)
18.00 «Вечерние новости»
18.50 «На самом деле» (16+)
19.50 «Поле чудес»
21.00 «Время»
21.30 «Три аккорда» (16+)
23.20 «Вечерний Ургант» (16+)
00.15 «Дина Рубина. На солнечной стороне» (12+)
01.20 «БЕЛЫЕ РЫЦАРИ». Х/ф (16+)

РОССИЯ

05.00, 09.20 «Утро России»
09.00, 11.00, 14.00, 20.00 «Вести»
09.55 «О самом главном» (12+)
11.25, 14.25, 17.00, 20.45 «Вести. Местное время»
11.45 «Судьба человека» (12+)
12.50, 18.50 «60 минут» (12+)
14.45 «Кто против?» (12+)
17.25 «Андрей Малахов. Прямой эфир» (16+)
21.00 «В БОРЬБЕ ЗА УКРАИНУ». Х/ф (16+)
22.55 «Вечер с Владимиром Соловьевым» (12+)
02.00 «МОЙ ПАПА ЛЕТЧИК». Х/ф (12+)
03.50 «СВАТЫ». Сериал (12+)

НТВ

05.15 «АДВОКАТ». Сериал (16+)
06.00 «Утро. Самое лучшее» (16+)
08.05 «МУХТАР. НОВЫЙ СЛЕД». Сериал (16+)
10.00, 13.00, 16.00, 19.00 «Сегодня»
10.20 «ЛЕСНИК». Сериал (16+)
13.25 «Обзор. Чрезвычайное происшествие»
14.00, 16.25, 19.40 «МЕНТОВСКИЕ ВОЙНЫ». Сериал (16+)
23.00 «ОДИН ДЕНЬ ЛЕТА». Х/ф (16+)
00.55 «Мы и наука. Наука и мы» (12+)
01.40 «ПАУТИНА». Сериал (16+)

ЗВЕЗДА

06.35, 08.20 «СМЕРТЕЛЬНАЯ ОШИБКА». Х/ф (12+)
08.00, 21.50 «Новости дня»
08.55 «ЗОЛОТО АПАЧЕЙ». Х/ф (12+)
11.05, 12.05 «ВИННЕТУ - СЫН ИНЧУ-ЧУНА». Х/ф (12+)
12.00, 16.00 «Военные новости»
13.15 «СЛЕД СОКОЛА». Х/ф (12+)
15.40, 16.05 «БЕЛЫЕ ВОЛКИ». Х/ф (12+)
18.05 «ЧИНГАЧГУК - БОЛЬШОЙ ЗМЕЙ». Х/ф (12+)
19.50 «АПАЧИ». Х/ф (12+)
22.00 «УЛЬЗАНА». Х/ф (12+)
23.55 «НАГРАДИТЬ (ПОСМЕРТНО)». Х/ф (12+)

КУЛЬТУРА

06.30 «Пешком...»
07.00 «Тайны королевского замка Шамбор». Д/ф
07.50 «Легенды мирового кино»
08.20 «ТАЛАНТ». Х/ф
09.30 «Царская дорога». Д/ф
10.00, 15.00, 19.30, 23.30 «Новости культуры»
10.15 «СИТА И РАМА». Сериал
12.35 «Полиглот»
13.25 «Эпизоды»
14.05 «Тайны королевского замка Шамбор». Д/ф
15.10 «Счастливцев - Несчастливцев». Т/ф
17.10 «Ближний круг Александра Ширвиндта»
18.05 «Мастера исполнительского искусства»
19.00 «Смехоностальгия»
19.45 «Дожить до светлой полосы». Д/ф
20.35 «МЫ, НИЖЕПОДПИСАВШИЕСЯ». Х/ф
23.00 «Иосиф Бродский. Возвращение». Д/с

ТНТ

07.00 «ТНТ. Gold» (16+)
09.00, 12.30, 23.00 «Дом-2» (16+)
11.30 «Бородина против Бузовой» (16+)
13.30 «САШАТАНЯ». Сериал (16+)
15.00 «УНИВЕР. НОВАЯ ОБЩАГА». Сериал (16+)
17.00 «ИНТЕРНЫ». Ситком (16+)
20.00 «Comedy Woman» (16+)
21.00 «Комеди Клаб» (16+)
22.00 «Комик в городе» (16+)
01.10 «Такое кино!» (16+)
01.40 «ЛЮБОВЬ В БОЛЬШОМ ГОРОДЕ». Х/ф (16+)

17.00

«ИНТЕРНЫ». Ситком (16+)

РЕН

05.00, 04.30 «Территория заблуждений» (16+)
06.00, 09.00 «Документальный проект» (16+)
07.00 «С бодрым утром!» (16+)
08.30, 12.30, 16.30, 19.30, 23.00 «Новости» (16+)
12.00, 16.00, 19.00 «Информационная программа 112» (16+)
13.00 «Загадки человечества» (16+)
14.00 «Засекреченные списки» (16+)
17.00 «Тайны Чапман» (16+)
18.00 «Самые шокирующие гипотезы» (16+)
20.00, 21.00 «Документальный спецпроект» (16+)
23.00 «БЛЭЙД-2». Х/ф (18+)
01.15 «СПАРТАК: КРОВЬ И ПЕСОК». Сериал (18+)
03.00 «КОРОЛЕВА ПРОКЛЯТЫХ». Х/ф (16+)

ДОМАШНИЙ

06.30 «6 кадров» (16+)
06.45 «Удачная покупка» (16+)
06.55 «Из России с любовью». Д/Ф (16+)
07.55, 06.00 «По делам несовершеннолетних» (16+)
08.55 «Давай разведемся!» (16+)
09.55 «БРАК ПО ЗАВЕЩАНИЮ. ТАНЦЫ НА УГЛЯХ». Х/ф (16+)
19.00 «ВТОРАЯ ЖИЗНЬ». Х/ф (16+)
22.45 «ДЕВДАС». Х/ф (16+)
02.30 «ПРИЕЗЖАЯ». Х/ф (16+)
04.05 «Чудотворица». Д/ф (16+)
05.40 «Правильный выбор» (12+)

ТВЦ

06.00 «Настроение»
08.00 «Александр Ширвиндт. Взвесимся на брудершафт!». Д/ф (12+)
08.55, 11.50 «БОЛЬШЕ, ЧЕМ ВРАЧ». Х/ф (12+)
11.30, 14.30, 19.40 «События»
13.20, 15.10 «УЛЫБКА ЛИСА». Х/ф (12+)
14.55 «Город новостей»
17.45 «СПЕШИТЕ ЛЮБИТЬ». Х/ф (12+)
20.05 «ОТПУСК». Х/ф (16+)
22.00 «В центре событий» (16+)
23.10 «Приют комедиантов» (12+)
01.05 «Александр Ширвиндт. Взвесимся на брудершафт!». Д/ф (12+)
01.55 «НЕВЕЗУЧИЕ». Х/ф (12+)

СТС

06.00, 04.45 «Ералаш»
06.25 «Да здравствует король Джулиан!». М/с (6+)
07.10 «Приключения Вуди и его друзей». М/с (0+)
07.30 «МАМЫ ЧЕМПИОНОВ». Х/ф (16+)
09.35 «ПАССАЖИР». Х/ф (16+)
11.40 «ОПАСНЫЕ ПАССАЖИРЫ ПОЕЗДА 123». Х/ф (16+)
13.45, 19.30 «Уральские пельмени» (16+)
18.30 «Дело было вечером» (16+)
21.00 «МАЧО И БОТАН-2». Х/ф (16+)
23.05 «СУПЕР МАЙК XXL». Х/ф (18+)
01.30 «ПРИШЕЛЬЦЫ. КОРИДОРЫ ВРЕМЕНИ». Х/ф (12+)
03.25 «ПРИШЕЛЬЦЫ В АМЕРИКЕ». Х/ф (0+)

МАТЧ ТВ

08.00 Чемпионат мира по водным видам спорта
09.00, 13.50, 16.30, 18.15, 21.30 «Новости»
09.05, 13.55, 18.20, 21.35, 23.35, 01.55 «Все на Матч!»
11.25, 14.55, 16.40 Чемпионат мира по водным видам спорта
13.00 «Большая вода Кванджу». Обзор чемпионата мира по водным видам спорта (12+)
13.30 «Синхронные мамы» (12+)
18.50 «Профессиональный бокс» (16+)
20.00 «Все на футбол!» (12+)
21.00 «Московское «Торпедо». Черным по белому» (12+)
22.05 «Футбол на песке. Новая сборная. Старые цели» (12+)
22.25 Пляжный футбол. Чемпионат мира - 2019
23.55 Футбол. Кубок африканских наций - 2019
02.30 «Кибератлетика» (16+)

ОРТ

06.20 «Обратная связь» (12+)
07.20 «Акценты дня» (12+)
08.40, 19.30, 23.15 «Жизнь здоровых людей» (12+)
09.20, 02.55 «СЛЕДСТВИЕ ЛЮБВИ». Х/ф (16+)
12.00 «Один день» (16+)
14.00 «Полчаса о вере» (16+)
14.30 «Национальный аспект» (16+)
16.00, 02.10 «ЧУЖОЕ ГНЕЗДО». Х/ф (12+)
17.20 «Мой герой». Д/ф (12+)
20.00, 22.55 «Погода на неделю» (0+)
21.00 «НЕНОРМАЛЬНАЯ» Х/ф (12+)
00.00 «ПЛЮМБУМ, ИЛИ ОПАСНАЯ ИГРА». Х/ф (16+)
04.20 «СЛУЧАЙНЫЙ МУЖ». Х/ф (16+)

ПЯТНИЦА

05.00, 07.30, 04.20 «ЗАЧАРОВАННЫЕ». Сериал (16+)
07.00 «Школа доктора Комаровского» (12+)
12.30 «Орел и решка» (16+)
21.00 «ГОРОСКОП НА УДАЧУ». Х/ф (16+)
23.00 «ЧЕГО ХОТЯТ ЖЕНЩИНЫ». Х/ф (16+)
01.30 «Пятница News» (16+)
02.00 «СОТНЯ». Сериал (16+)

5 КАНАЛ

05.00 «Известия»
05.35 «СТРАХ В ТВОЕМ ДОМЕ». Сериал (16+)
06.15 «ГАИШНИКИ-2». Сериал (16+)
09.00 «Известия»
09.25 «ВЕТЕРАН». Сериал (16+)
13.00 «Известия»
13.25 «БЕРЕГОВАЯ ОХРАНА». Сериал (16+)
18.55 «СЛЕД». Сериал (16+)
01.20 «ДЕТЕКТИВЫ». Сериал (16+)

ТВ-3

06.00, 05.45 М/ф
09.20, 17.35 «СЛЕПАЯ». Сериал (16+)
11.00, 16.00 «Гадалка» (16+)
12.00 «Не ври мне» (12+)
15.00 «Мистические истории» (16+)
17.00 «Знаки судьбы» (16+)
19.30 «ОРУДИЯ СМЕРТИ: ГОРОД КОСТЕЙ». Х/ф (12+)
22.15 «ВОИНЫ СВЕТА». Х/ф (16+)
00.15 «ЖАТВА». Х/ф (16+)
02.15 «АДРЕНАЛИН». Х/ф (18+)
03.45 «АДРЕНАЛИН: ВЫСОКОЕ НАПРЯЖЕНИЕ». Х/ф (16+)
05.00 «Клады России» (12+)

Уехали сыграть свадьбу и застряли

Жених с невестой в начале июня отправились в Грузию, где планировали сыграть свадьбу. Пара билетов им обошлась в 20 тысяч рублей. Теперь же, после рекомендации президента России приостановить авиасообщение с Грузией и резкого взлета цен на билеты, они не могут вернуться домой. Предполагалось, что в стране они пробудут до 25 августа. Проблематично теперь и отпраздновать свадьбу. На церемонию бракосочетания ребята пригласили близких родственников, родителей, для которых были уже куплены билеты. Однако после сообщения о закрытии авиасообщения между Россией и Грузией билеты пришлось срочно менять.

В Роспотребнадзоре маме невесты сообщили, что эвакуируют в Россию только организованных туристов, уехавших по путевкам. Остальным нужно решать этот вопрос самостоятельно. Таким образом, несостоявшимся молодоженам теперь придется искать обходные пути: они могут улететь через другие страны либо воспользоваться паромом Батуми – Сочи и оттуда отправиться домой.

По материалам lenta.ru

ПЕРВЫЙ

05.30, 06.10 «Россия от края до края» (12+)
06.00, 10.00, 12.00 «Новости»
06.30 «НЕБЕСНЫЕ ЛАСТОЧКИ». Х/ф (0+)
09.00 «Играй, гармонь любимая!» (12+)
09.45 «Слово пастыря» (0+)
10.10 «Александр Ширвиндт. «Ирония спасает от всего» (12+)
11.10 «Честное слово» (12+)
12.15 «Идеальный ремонт» (6+)
13.10 «ТРОЕ В ЛОДКЕ, НЕ СЧИТАЯ СОБАКИ». Х/ф (0+)
15.40 «К юбилею Александра Ширвиндта» (16+)
18.40 «Кто хочет стать миллионером?»
19.40, 21.20 «Сегодня вечером» (16+)
21.00 «Время»
23.00 «Александр Ширвиндт. «Ирония спасает от всего» (12+)
00.00 «Про любовь» (16+)

РОССИЯ

05.00 «Утро России. Суббота»
08.15 «По секрету всему свету»
08.40 «Местное время. Суббота» (12+)
09.20 «Пятеро на одного»
10.10 «Сто к одному»
11.00, 14.00, 20.00 «Вести»
11.25 «Вести. Местное время»
11.45 «Один в один. Народный сезон». Гала-концерт (12+)
14.25 «Выход в люди» (12+)
15.30, 20.30 «ПЛАКУЧАЯ ИВА». Сериал (12+)
00.20 «САВВА ЯМЩИКОВ. МОЯ РОССИЯ». Х/ф (12+)
01.15 «САМАЯ СЧАСТЛИВАЯ». Х/ф (12+)

НТВ

04.30 «БОГИНИ ПРАВОСУДИЯ». Х/ф (16+)
08.00, 10.00, 16.00, 19.00 «Сегодня»
08.20 «Готовим с Алексеем Зиминым» (0+)
08.55 «Кто в доме хозяин?» (12+)
09.30 «Едим дома» (0+)
10.20 «Главная дорога» (16+)
11.00 «Еда живая и мертвая» (12+)
12.00 «Квартирный вопрос» (0+)
13.10 «Поедем, поедим!» (0+)
14.00 «Своя игра» (0+)
16.20 «Следствие вели...» (16+)
19.25 «ПЕС». Сериал (16+)
23.30 «Ты не поверишь!» (16+)
00.30 «Квартирник НТВ у Маргулиса» (16+)
01.20 «Фоменко фейк» (16+)
01.40 «ПАУТИНА». Сериал (16+)

ЗВЕЗДА

06.00 «ДВА ДОЛГИХ ГУДКА В ТУМАНЕ». Х/ф (6+)
07.35 «СЕМЕРО СОЛДАТИКОВ». Х/ф (0+)
09.00, 13.00, 18.00 «Новости дня»
09.15 «Легенды цирка» (6+)
09.40 «Не факт!» (6+)
10.15 «Улика из прошлого» (16+)
11.00 «Загадки века» (12+)
11.55 «Секретная папка». Д/с (12+)
12.45, 13.15 «Последний день» (12+)
18.25, 03.40 «УКОЛ ЗОНТИКОМ». Х/ф (12+)
20.25 «ВЫСОКИЙ БЛОНДИН В ЧЕРНОМ БОТИНКЕ». Х/ф (6+)
22.20 «АС ИЗ АСОВ». Х/ф (12+)
00.30 «ЖЕЛЕЗНАЯ МАСКА». Х/ф (0+)
03.00 «Воздушный лев Амет-Хан». Д/ф (12+)

КУЛЬТУРА

06.30 «Библейский сюжет»
07.05, 02.20 М/ф
07.55 «ЗАВТРАК НА ТРАВЕ». Х/ф
10.15 «Передвижники»
10.45 «МЫ, НИЖЕПОДПИСАВШИЕСЯ». Х/ф
13.05 «Культурный отдых». Д/с
13.35 «ДНЕВНИК СЕЛЬСКОГО СВЯЩЕННИКА». Х/ф (12+)
15.30 «Изумрудные острова Малайзии». Д/ф
16.30 «Евгений Дятлов. Песни из кинофильмов». Концерт
17.25 «Не укради. Возвращение святыни». Д/ф
18.15 «Мой серебряный шар. Фрэнк Синатра»
19.00 «ЧЕЛОВЕК С ЗОЛОТОЙ РУКОЙ». Х/ф (12+)
21.00 «Линия жизни»
21.55 «Где мы? Оо!...». Т/ф (16+)

ТНТ

07.00, 08.30 «ТНТ. Gold» (16+)
08.00, 01.10 «ТНТ. Music» (16+)
09.00, 23.00 «Дом-2» (16+)
11.00 «Где логика?» (16+)
14.00 «Комеди Клаб» (16+)
18.20 «СУМЕРКИ. САГА. ЗАТМЕНИЕ». Х/ф (16+)
20.45 «СУМЕРКИ. САГА. РАССВЕТ: ЧАСТЬ 1». Х/ф (12+)
01.40 «ЛЮБОВЬ В БОЛЬШОМ ГОРОДЕ-2». Х/ф (16+)
03.15 «Открытый микрофон» (16+)
05.00 «ТНТ. Best» (16+)

20.45
«СУМЕРКИ. САГА. РАССВЕТ: ЧАСТЬ 1». Х/ф (12+)

РЕН

05.00, 16.15, 04.20 «Территория заблуждений» (16+)
07.20 «АНГЕЛЫ ЧАРЛИ-2: ТОЛЬКО ВПЕРЕД». Х/ф (12+)
09.15 «Минтранс» (16+)
10.10 «Самая полезная программа» (16+)
11.15 «Военная тайна» (16+)
18.20 «Засекреченные списки» (16+)
20.20 «Только у нас...». Концерт Михаила Задорнова (16+)
22.30 «Вся правда о российской дури». Концерт Михаила Задорнова (16+)
00.20 «Реформа НЕОбразования». Концерт Михаила Задорнова (16+)
03.00 «Записные книжки». Концерт Михаила Задорнова (16+)

ДОМАШНИЙ

06.30 «Удачная покупка» (16+)
06.40 «6 кадров» (16+)
07.20, 02.25 «РОДНЯ». Х/ф (16+)
09.15 «СИНЬОР РОБИНЗОН». Х/ф (16+)
11.25 «САМЫЙ ЛУЧШИЙ МУЖ». Х/ф (16+)
19.00 «СТРЕКОЗА». Х/ф (16+)
23.50 «ЛЮБОВНЫЙ НЕДУГ». Х/ф (16+)
04.00 «Чудотворица». Д/ф (16+)
05.30 «Акценты: Сердце Евразии» (12+)

ТВЦ

05.35 «Марш-бросок» (12+)
06.00 «МОСКОВСКАЯ ПЛЕННИЦА». Х/ф (12+)
07.55 «Православная энциклопедия» (6+)
08.25 «ЕВДОКИЯ». Х/ф (0+)
10.35 «Василий Шукшин. Правду знаю только я». Д/ф (12+)
11.30, 14.30, 23.50 «События»
11.45 «Смех с доставкой на дом» (12+)
12.30, 14.45 «ПОЕЗДКА ЗА СЧАСТЬЕМ». Х/ф (12+)
16.50 «БЕГИ, НЕ ОГЛЯДЫВАЙСЯ!». Х/ф (12+)
21.00 «Постскриптум»
22.10 «90-е. Профессия - киллер» (16+)
23.00 «90-е. Малиновый пиджак» (16+)
00.00 «Дикие деньги» (16+)
00.50 «Хроники московского быта» (12+)

СТС

06.00, 05.15 «Ералаш»
06.45 «Приключения Кота в сапогах». М/с (6+)
07.10 «Спирит. Дух свободы». М/с (6+)
07.35 «Три кота». М/с (0+)
08.00 «Том и Джерри». М/с (0+)
08.30 «Детский КВН» (6+)
09.30 «ПроСТО кухня» (12+)
10.30 «Рогов. Студия 24» (16+)
11.30 «Уральские пельмени» (16+)
11.35 «МАЧО И БОТАН-2». Х/ф (16+)
13.45 «Кунг-Фу Панда». М/ф (0+)
15.40 «Кунг-Фу Панда-2». М/ф (0+)
17.20 «Кунг-Фу Панда-3». М/ф (6+)
19.05 «ПУТЕШЕСТВИЕ К ЦЕНТРУ ЗЕМЛИ». Х/ф (12+)
21.00 «ПУТЕШЕСТВИЕ-2. ТАИНСТВЕННЫЙ ОСТРОВ». Х/ф (12+)

МАТЧ ТВ

08.00 Футбол. Кубок африканских наций - 2019 (0+)
10.20, 00.30 «Все на футбол!» (12+)
11.20, 20.25, 23.05 «Новости»
11.25, 13.00, 14.55 Чемпионат мира по водным видам спорта
14.30, 20.35, 23.10 «Все на Матч!»
16.30, 01.00, 03.00, 05.00 Футбол. Международный кубок чемпионов
18.30 Футбол. Российская Премьер-лига
21.35 «Пляжный чемпион мира из Страны снега» (12+)
21.55 Пляжный футбол. Чемпионат мира - 2019
00.00 «Переходный период. Европа» (12+)
07.00 «Профессиональный бокс»

ОРТ

06.10 «ПУТЕШЕСТВИЕ ВО ВЛЮБЛЕННОСТЬ». Х/ф (16+)
08.05 «СЛУЧАЙНЫЙ МУЖ». Х/ф (16+)
10.00, 19.00, 00.00 «Акценты: Сердце Евразии» (12+)
10.30, 12.00, 14.00, 16.30, 18.45 «Погода на неделю» (0+)
11.00 «Один день» (16+)
11.30 «Жизнь здоровых людей» (12+)
12.15 «Твердыни мира». Д/ф (12+)
13.00, 14.05 «Мой герой». Д/ф (12+)
14.50 «Секретная папка». Д/ф (16+)
17.00 «ШЕСТЬ ЛЕБЕДЕЙ». Х/ф (6+)
19.50, 21.45 «ДОМ, ГДЕ РАЗБИВАЮТСЯ СЕРДЦА». Х/ф (0+)
21.30 «Погода на неделю» (0+)
00.30 «ПРИМАДОННА». Х/ф (16+)

ПЯТНИЦА

05.00, 04.30 «Рыжие» (16+)
05.10, 01.10 «ЗАЧАРОВАННЫЕ». Сериал (16+)
07.30 «Школа доктора Комаровского» (12+)
08.00, 12.00 «Орел и решка» (16+)
10.00 «Регина + 1» (16+)
11.00 «Теперь я Босс» (16+)
20.50 «ЧЕГО ХОТЯТ ЖЕНЩИНЫ». Х/ф (16+)
23.00 «ГОРОСКОП НА УДАЧУ». Х/ф (16+)

5 КАНАЛ

05.00 «ДЕТЕКТИВЫ». Сериал (16+)
10.45 «СЛЕД». Сериал (16+)
00.30 «ВЕЛИКОЛЕПНАЯ ПЯТЕРКА». Сериал (16+)

10.45
«СЛЕД». Сериал (16+)

ТВ-3

06.00 М/ф
09.45 «ГРИММ». Сериал (16+)
12.30 «СЕНСОР». Х/ф (16+)
14.30 «ОРУДИЯ СМЕРТИ: ГОРОД КОСТЕЙ». Х/ф (12+)
17.00 «ВОИНЫ СВЕТА». Х/ф (16+)
19.00 «МЕНЯЮЩИЕ РЕАЛЬНОСТЬ». Х/ф (16+)
21.00 «ФАНТОМ». Х/ф (16+)
23.00 «ПАРИЖ: ГОРОД МЕРТВЫХ». Х/ф (16+)
00.45 «АКУЛЬИ ПЛОТИНЫ». Х/ф (16+)
02.30 «ЖАТВА». Х/ф (16+)

ДУРИЛОВО

Чесночок за 1500 рублей

За 1514 рублей 65 копеек приобрела покупательница три головки чеснока в одном из крупных гипермаркетов. Причем, судя по чеку, это была цена уже со скидкой. Без скидки чеснок стоил бы 1683 рубля 89 копеек за три штуки. Фотография чека с невеселой историей появилась на портале «ЯПлакалЪ».

«Душит обида… Пренеприятно то, что попросила кассира следить за определенной суммой, так как денег взяла ограниченное количество. Надеялась, что денег хватит. Хватило, почти… На сумме 6000 кассир говорит: стоп, по вашей просьбе ваш бюджет ограничен… Ну ладно… выкладываю остатки покупок обратно и еду домой…» – рассказывает пользовательница под ником Natachka.

Дома разгружать покупки маме помогал старший сын. Он и обнаружил чек, а в нем – астрономическую сумму за маленькую связку чеснока. Женщина не поленилась – поехала обратно вместе с чеком и чесноком. По ее словам, в магазине перед ней извинились и вернули деньги. Почему так вышло, осталось неизвестно.

«Но затраты на обратную поездку не вернули, разумеется. И – да, сама виновата. В следующий раз буду задерживать очередь и смотреть на табло кассира», – говорит покупательница, не уточняя, из какого она города.

ТВ: ВОСКРЕСЕНЬЕ, 21 ИЮЛЯ

ПЕРВЫЙ

05.30, 06.10 «ПЕРЕКРЕСТОК». Х/ф (16+)
06.00, 10.00, 12.00 «Новости»
07.45 «Часовой» (12+)
08.15 «Здоровье» (16+)
09.20 «Непутевые заметки» (12+)
10.10 «Жизнь других» (12+)
11.10, 12.15 «Видели видео?» (6+)
12.55 «Живая жизнь» (12+)
14.10 «Мгновения» (12+)
15.10 «ТРИ ТОПОЛЯ НА ПЛЮЩИХЕ». Х/ф (12+)
16.35 «КВН». Премьер-лига (16+)
18.00 «Точь-в-точь» (16+)
21.00 «Время»
21.50 «ЛУЧШЕ, ЧЕМ ЛЮДИ». Сериал (16+)
23.50 «Белые ночи Санкт-Петербурга» (12+)
01.50 «ЛЮБВИ БОЛЬШЕ НЕТ». Х/ф (18+)
03.40 «Наедине со всеми» (16+)

РОССИЯ

04.55 «СВАТЫ». Сериал (12+)
07.20 «Семейные каникулы»
07.30 «Смехопанорама»
08.00 «Утренняя почта»
08.40 «Местное время. Воскресенье»
09.20 «Когда все дома»
10.10 «Сто к одному»
11.00, 20.00 «Вести»
11.20 «Смеяться разрешается»
14.00 «ЖЕНА МОЕГО МУЖА». Х/ф (12+)
16.10 «НЕВОЗМОЖНАЯ ЖЕНЩИНА». Х/ф (12+)
21.00 «Москва. Кремль. Путин»
21.40 «Воскресный вечер с Владимиром Соловьевым» (12+)
01.00 «Я пришел дать вам волю» (12+)
02.05 «ОБРАТНЫЙ БИЛЕТ». Х/ф (16+)
03.50 «ГРАЖДАНИН НАЧАЛЬНИК». Сериал (16+)

НТВ

04.40 «ВТОРАЯ ЛЮБОВЬ». Х/ф (16+)
06.15 «ПРЕМИЯ». Х/ф (12+)
08.00, 10.00, 16.00, 19.00 «Сегодня»
08.20 «У нас выигрывают!» (12+)
10.20 «Первая передача» (16+)
11.00 «Чудо техники» (12+)
11.50 «Дачный ответ» (0+)
13.00 «Нашпотребнадзор» (16+)
14.00 «Секрет на миллион» (16+)
16.20 «Следствие вели...» (16+)
19.35 «ПЕС». Сериал (16+)
23.35 «ИЗ ЖИЗНИ НАЧАЛЬНИКА УГОЛОВНОГО РОЗЫСКА». Х/ф (12+)

ЗВЕЗДА

05.10 «ВЫСОКИЙ БЛОНДИН В ЧЕРНОМ БОТИНКЕ». Х/ф (6+)
06.55 «АС ИЗ АСОВ». Х/ф (12+)
09.00, 13.00, 18.00 «Новости дня»
09.15 «Военная приемка» (6+)
10.50 «Код доступа» (12+)
11.40 «Легенды госбезопасности. Павел Фитин. Борьба за ядерный щит». Д/ф (16+)
12.30, 13.15 «ЭКИПАЖ МАШИНЫ БОЕВОЙ». Х/ф (6+)
14.05 «НА РУБЕЖЕ. ОТВЕТНЫЙ УДАР». Сериал (16+)
18.25 «Легенды советского сыска». Д/с (16+)
23.20 «АЛЬПИНИСТЫ». Х/ф (16+)
01.10 «ДВА ДОЛГИХ ГУДКА В ТУМАНЕ». Х/ф (6+)

КУЛЬТУРА

06.30 «Человек перед Богом»
07.05, 02.40 М/ф
08.10 «СКАЗКИ СТАРОГО ВОЛШЕБНИКА». Х/ф
10.25 «Обыкновенный концерт»
10.55 «ЧЕЛОВЕК С ЗОЛОТОЙ РУКОЙ». Х/ф (12+)
12.55 «Мой серебряный шар. Фрэнк Синатра»
13.40 «Карамзин. Проверка временем». Д/с
14.10 «Первые в мире». Д/с
14.25 «Снежные медведи». Д/ф
15.20 Государственный академический ансамбль народного танца имени И. Моисеева
16.00 «Искатели»
16.50 «Пешком...»
17.15 «Доброволец против Бубликова. Несыгранные роли Петра Щербакова». Д/ф
18.05 «И ЖИЗНЬ, И СЛЕЗЫ, И ЛЮБОВЬ». Х/ф

ТНТ

07.00 «ТНТ. Gold» (16+)
09.00, 23.00 «Дом-2» (16+)
11.00 «Перезагрузка» (16+)
12.00 «СУМЕРКИ. САГА. ЗАТМЕНИЕ». Х/ф (16+)
14.30 «СУМЕРКИ. САГА. РАССВЕТ: ЧАСТЬ 1». Х/ф (12+)
16.50 «Комеди Клаб» (16+)
22.00 «Stand Up» (16+)
01.10 «Такое кино!» (16+)
01.40 «ТНТ. Music» (16+)
02.10 «ЛЮБОВЬ В БОЛЬШОМ ГОРОДЕ-3». Х/ф (16+)
03.30 «Открытый микрофон»

02.10

«ЛЮБОВЬ В БОЛЬШОМ ГОРОДЕ-3». Х/ф (12+)

РЕН

05.00 «Территория заблуждений» (16+)
08.30 «КИБЕР». Х/ф (16+)
11.00 «ШЕРЛОК ХОЛМС: ИГРА ТЕНЕЙ». Х/ф (16+)
13.40 «ИГРА ПРЕСТОЛОВ». Сериал (16+)
00.00 «Военная тайна» (16+)
04.20 «Территория заблуждений» (16+)

13.40

«ИГРА ПРЕСТОЛОВ». Сериал (16+)

ДОМАШНИЙ

06.30 «Удачная покупка» (16+)
06.40 «Женская территория». Д/ф (16+)
07.40 «ПРИЕЗЖАЯ». Х/ф (16+)
09.40 «ОАЗИС ЛЮБВИ». Х/ф (16+)
11.40 «ТЕЩИНЫ БЛИНЫ». Х/ф (16+)
15.20 «ВТОРАЯ ЖИЗНЬ». Х/ф (16+)
19.00 «ЯЩИК ПАНДОРЫ». Х/ф (16+)
23.00 «ЖАЖДА МЕСТИ». Х/ф (16+)
01.50 «СИНЬОР РОБИНЗОН». Х/ф (16+)
03.40 «Чудотворица». Д/ф (16+)
05.15 «Хочу замуж!». Д/ф (16+)
05.40 «Жизнь здоровых людей» (12+)

ТВЦ

05.45 «ПОДАРКИ ПО ТЕЛЕФОНУ». Х/ф (12+)
07.35 «Фактор жизни» (12+)
08.10 «Ералаш»
08.35 «НЕВЕЗУЧИЕ». Х/ф (12+)
10.40 «Спасите, я не умею готовить!» (12+)
11.30, 23.55 «События»
11.45 «ОШИБКА РЕЗИДЕНТА». Х/ф (12+)
14.35 «Свадьба и развод» (16+)
15.25 «Прощание» (16+)
16.15 «Фальшивая родня». Д/ф (16+)
17.05 «КОММУНАЛКА». Х/ф (12+)
21.00, 00.15 «ОПАСНОЕ ЗАБЛУЖДЕНИЕ». Х/ф (12+)
01.05 «ОТПУСК». Х/ф (16+)
02.55 «КОГОТЬ ИЗ МАВРИТАНИИ-2». Х/ф (16+)

СТС

06.00, 05.05 «Ералаш»
06.50 «Приключения Кота в сапогах». М/с (6+)
07.15 «Спирит. Дух свободы». М/с (6+)
07.40 «Три кота». М/с (0+)
08.05 «Царевны». М/с (0+)
08.30 «Детский КВН» (6+)
09.30 «Уральские пельмени» (16+)
09.40 «Кунг-фу Панда». М/ф (0+)
11.30 «Кунг-фу Панда-2». М/ф (0+)
13.15 «Кунг-фу Панда-3». М/ф (6+)
15.00 «ПУТЕШЕСТВИЕ К ЦЕНТРУ ЗЕМЛИ». Х/ф (12+)
16.55 «ПУТЕШЕСТВИЕ-2. ТАИНСТВЕННЫЙ ОСТРОВ». Х/ф (12+)
18.45 «ИЛЛЮЗИЯ ОБМАНА». Х/ф (12+)
21.00 «ИЛЛЮЗИЯ ОБМАНА-2». Х/ф (12+)
23.35 «ВСЕ МОГУ». Х/ф (16+)

МАТЧ ТВ

08.00 «Профессиональный бокс»
10.00, 00.00, 03.30, 07.25 Чемпионат мира по водным видам спорта (0+)
11.15, 13.20, 16.30 Футбол. Международный Кубок чемпионов (0+)
13.15, 15.50, 18.30, 19.50 «Новости»
15.20 «Переходный период. Европа» (12+)
15.55, 19.55, 01.00 «Все на Матч!»
18.40 Пляжный футбол. Чемпионат мира - 2019
20.25 Футбол. Российская Премьер-лига
22.55 «Все на футбол!»
01.30 Фехтование. Чемпионат мира (0+)
05.30 Художественная гимнастика. Первенство мира среди юниорок (0+)

ОРТ

06.00, 10.35 «Жизнь здоровых людей» (12+)
06.15, 02.15 «ПЛЮМБУМ, ИЛИ ОПАСНАЯ ИГРА». Х/ф (16+)
08.00 «НЕНОРМАЛЬНАЯ». Х/ф (12+)
09.45, 10.55, 14.45, 18.45, 20.50, 23.00 «Погода на неделю» (0+)
10.00 «Акценты» (12+)
11.00 «Национальный аспект» (16+)
12.30 «Один день» (16+)
12.55 «Поехали!». Д/ф (12+)
13.25 «Мой герой». Д/ф (12+)
14.50 «Звездная поляна». Д/ф (12+)
15.20 «Доктор И». Д/ф (16+)
16.00 «Мое родное». Д/ф (12+)
17.00 «МАРТЫШКИНЫ ПРОДЕЛКИ». Х/ф (12+)
19.00 «Акценты» (12+)
19.50, 21.10, 23.05 «БЕЛАЯ СТРЕЛА. ВОЗМЕЗДИЕ». Х/ф (16+)
20.55 «Человеческий фактор» (12+)
00.35 «УБИЙСТВО В ЛА-РОШЕЛЬ». Х/ф (16+)

ПЯТНИЦА

05.00 «Рыжие» (16+)
05.10, 02.00 «ЗАЧАРОВАННЫЕ». Сериал (16+)
07.30 «Школа доктора Комаровского» (12+)
08.00 «Орел и решка» (16+)
09.00 «Регина + 1» (16+)
10.00 «Теперь я босс-2» (16+)
11.00 «На ножах» (16+)
23.00 «AgentShow 2.0» (16+)
00.00 **«ЗАПРЕЩЕННЫЙ ПРИЕМ».** Х/ф (18+)

5 КАНАЛ

05.00 «ВЕЛИКОЛЕПНАЯ ПЯТЕРКА». Сериал (16+)
06.40 «Сваха» (16+)
07.05 «Неспроста» (12+)
08.05 «Загадки подсознания» (12+)
09.00 «Моя правда» (16+)
10.00 «ГЛУХАРЬ. ПРОДОЛЖЕНИЕ». Сериал (16+)
03.10 «Большая разница» (16+)

ТВ-3

06.00 М/ф
09.45 «ГРИММ». Сериал (16+)
13.15 «ФАНТОМ». Х/ф (16+)
15.00 «ДВОЙНИК». Х/ф (16+)
19.00 «НЕЧТО». Х/ф (16+)
21.00 «СЕКРЕТНЫЕ МАТЕРИАЛЫ: БОРЬБА ЗА БУДУЩЕЕ». Х/ф (16+)
23.30 «МЕНЯЮЩИЕ РЕАЛЬНОСТЬ». Х/ф (16+)
01.30 «ПАРИЖ: ГОРОД МЕРТВЫХ». Х/ф (16+)
03.15 «АКУЛЬИ ПЛОТИНЫ». Х/ф (16+)
04.30 «Охотники за привидениями» (16+)

Ответы на сканворд № 27

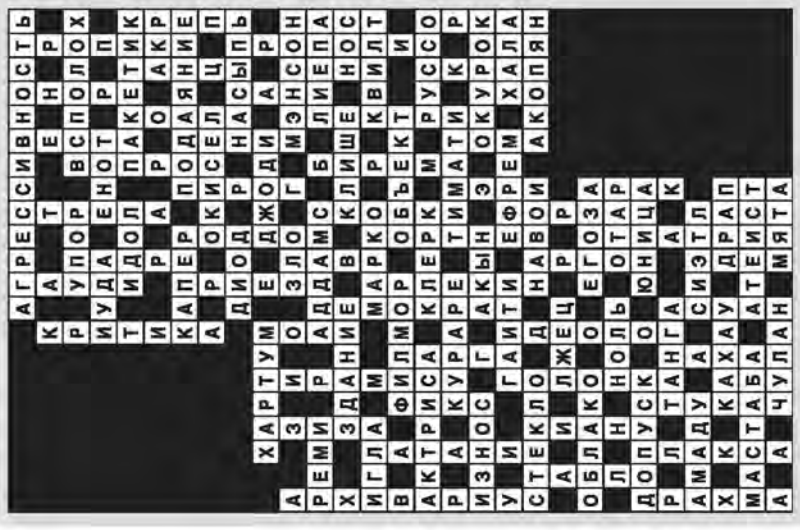

УГОЛКИ ВСЕЛЕННОЙ, ГДЕ ВОЗМОЖНА ЖИЗНЬ

Телескоп «Кеплер» по праву считается открывателем планет. Он был запущен более десяти лет назад, но за такое непродолжительное количество времени, по космическим меркам, ему удалось найти около 4 тысяч небесных тел

Планета Teegarden b (слева) и ее спутник. Снимок с телескопа «Кеплер». Фото: inverse.com

Космическим телескопом были обнаружены в том числе и планеты, на которых потенциально могла бы существовать жизнь.

● Десятую позицию занимает планета **Wolf 1061c.** Она имеет большое сходство с Землей, при этом расположена всего в 14 световых годах от нашей планеты. Сотрудники НАСА настолько уверены в том, что на Wolf 1061c имеется жизнь, что в определенное время, когда планету хорошо видно, начинают рассматривать ее поверхность для поиска знаков, которые могут подаваться инопланетными жителями.

● Девятое место в рейтинге досталось одиночному космическому объекту **GJ 273 b.** Планета отличается довольно большими размерами, ведь она в 2,5 раза превосходит Землю.

● Последующие строчки заняли **Kepler-442 b, Proxima Cen b и GJ 667 C f.** Последняя является самой большой в рейтинге, т.к. из нее можно «слепить» три Земли.

● Пятое место в рейтинге принадлежит планете **Trappist-1 e.** По мнению некоторых специалистов, на ней имеются все благоприятные условия для появления огромного океана. Однако из-за нахождения в опасной зоне ряд ученых придерживается мнения о том, что перспектива жизни на ней весьма сомнительна.

● Четвертое место заняла небольшая планета **Trappist-1 d.** Не исключено, что на ней имеются океаны, атмосфера и ледники. В настоящее время ученые проводят ряд исследований по этому вопросу.

● Третья позиция принадлежит **GJ 3323 b.** Ее удаленность составляет 17,5 световых лет от нашей планеты. Она была открыта недавно, в 2017 году, поэтому необходимого объема сведений о ней пока нет.

● Вторая строчка отведена планете с поверхностью, состоящей из скал, – **K2-72 e.** По предположениям ученых, она повернута по отношению к своей звезде лишь одной стороной. Это означает, что если там и имеется жизнь, то лишь на небольшом участке.

● Самой вероятной планетой для внеземной жизни специалисты назвали **Teegarden b,** на которой имеются наиболее благоприятные условия. Она имеет много сходства с Землей – это касается и предполагаемой температуры, и ее размеров. Сомнения вызывают мощные и яркие вспышки, которые возникают на Teegarden b. Если это радиационные всплески, то наличие жизни на планете будет под большим сомнением.

РОССИЯ

Сидорова, модель из Подмосковья, стала звездой Болливуда

Всего год назад Оксана СИДОРОВА из города Шатура в Московской области закончила столичную школу моделей. А сегодня она – восходящая звезда восточной фабрики грез, Болливуда, того самого, где снимается лучшее индийское кино.

Фото с сайта instagram.com

Вообще-то юная россиянка прилетела в Дели несколько месяцев назад для модельной съемки. Но неожиданно для себя прошла кастинг в болливудский сериал на роль главной героини, обойдя несколько десятков девушек. Говорят, режиссеров покорил ее необычный для тех мест натуральный русый цвет волос.

Сейчас Оксана живет в Мумбаи, снимается в сериале «Игра в бизнес», играя расчетливую самодовольную красавицу. Получает, в пересчете на рубли, 40–50 тысяч за съемочный день. В Шатуру наведаться собирается, но только в небольшой отпуск.

Девушка активно учит хинди и берет уроки танцев – куда же без них в индийском кино, с которым Оксана теперь намерена связать если не всю жизнь, то ближайшие годы точно.

АВСТРАЛИЯ

Геккон съел человека изнутри

В городе Брисбен, штат Квинсленд, мужчина съел живого геккона и спустя десять дней умер. Отец троих детей Дэвид ДОУЭЛЛ посетил вечеринку. На следующий день после трапезы мужчина жаловался на плохое самочувствие, однако решил, что страдает от похмелья. Когда его состояние ухудшилось, семья вызвала бригаду «скорой помощи». По настоянию родных Доуэлла госпитализировали, и вскоре у него в крови обнаружили бактерию сальмонеллу. Пациенту с каждым днем становилось хуже: его моча почернела, и вскоре в его легких стала скапливаться жидкость. *«Он находился в абсолютной агонии»,* – ужасалась его сестра Ханна.

Медики ввели Дэвида в искусственную кому, поскольку его состояние стало критическим. Спустя неделю после того, как австралийцу поставили точный диагноз, он умер во время операции. Семья пояснила, что органы Доуэлла не справились с поражением, и он сгнил изнутри. Родственники решили, что причиной заражения стала приготовленная для праздничного стола курица. Позже жена Доуэлла – Аллира пообщалась с одним из его товарищей. Тот смутно вспомнил детали произошедшего: *«Я уверен, в тот вечер Дэвид съел геккона. Да-да, я видел, как он его ел».*

ГОРОСКОП С 10 ПО 16 ИЮЛЯ

ОВЕН

Холодный расчет может только усугубить ваши отношения с окружающими. Вам нужно научиться отпускать события. Четко сформулируйте, чего вы хотите, и спокойно плывите по течению. Все постепенно само устроится именно так, как вам нужно. Скромность будет для вас достойным украшением – не забывайте об этом. И тогда масса недоразумений и конфликтных ситуаций обойдет стороной. На выходных можно позволить себе приятное безделье и «ничегонеделанье» в компании приятных вам людей.

ТЕЛЕЦ

Тельцы достигнут счастья в семейной жизни, а вслед за этим придет и эмоциональное удовлетворение, улучшение материального положения, финансовая стабильность. Однако прежде всего нужно разобраться в себе, своих желаниях, научиться понимать и укрощать свой внутренний мир. Период хорош для самопознания, изучения психологии и философии. Эти выходные идеально подойдут для необременительного похода по магазинам. Вы можете обновить гардероб, добавив в него пару ярких летних вещей.

БЛИЗНЕЦЫ

Вам нужно перестать витать в облаках и больше заботиться о вполне земных вопросах, связанных с материальными ценностями, обустройством жилья. Все сделки сейчас должны принести успех и открыть новые перспективы. На этой неделе возможны определенные разногласия с родственниками. Причем конфликты и ссоры могут возникнуть на бытовой почве. Старайтесь быть сдержанней и прислушиваться к мнению близких. Если у вас есть дача, то на выходных поезжайте туда. Отдохните на свежем воздухе.

РАК

Маленькие трудности на этой неделе легко отступят под вашим напором, а более серьезные только раззадорят ваш боевой настрой. Не упустите миг удачи! Чьято рекомендация может серьезно улучшить ваше положение. В этот период ваши доходы равны расходам. Но это равновесие легко нарушить, если не ограничивать свои потребности. Ко всем тратам подходите с умом, взвешивая все «за» и «против». Выходные на этот раз будут полны любви и романтики. Свободным Ракам предстоят свидания и встречи.

ЛЕВ

Звезды подарят вам уникальную возможность проявить свои лучшие качества. Постарайтесь принимать правильные, взвешенные решения и избегайте ненужных эмоций. Если на работе возникнут разногласия с начальством и коллегами, то независимо от того, кто прав, а кто нет, избегайте открытых конфликтов. Дипломатия – ваше лучшее оружие! На выходных возможны события, которые определят вашу личную жизнь на ближайшее время. Не исключено, что произойдет судьбоносное знакомство.

ДЕВА

Хорошее время для решения вопросов, которые до этого вызывали определенные трудности. Благоприятный период для принятия ответственных решений. Новые события на работе отвлекут вас от грустных мыслей и подарят заряд оптимизма. На этой неделе предстоит серьезный выбор, при котором, выбирая одно, нужно будет отказаться от другого. Причем это может касаться как сферы работы, так и личной жизни. Доверьтесь своей интуиции! Выходные стоит провести на природе – вы слишком редко выбираетесь за город.

ВЕСЫ

Представителям знака улыбнется удача в финансовых делах. Возможно повышение зарплаты, неожиданные денежные бонусы, выгодные сделки. Однако при этом не стоит пренебрегать посторонней помощью – ваши силы и возможности не безграничны! По закону равновесия в эмоциональной сфере и в личной жизни дела могут пойти вниз. Вы почувствуете одиночество, вам покажется, что о вас забыли. Не усугубляйте эти ощущения и не замыкайтесь в себе. 10 июля осторожней с ножами и бытовыми приборами.

СКОРПИОН

У Скорпионов появится шанс продвинуться по карьерной лестнице. В это время нежелательно затевать ссоры и конфликты с окружающими, лучше примириться с выпадами недоброжелателей. Во второй половине недели вы почувствуете власть и начнете всецело применять ее. Это будут активные действия и начинания в интересах вашего будущего. Постарайтесь не распыляться – вас ждет успех, если вы сосредоточитесь на чем-то одном. На этих выходных вы особенно привлекательны для противоположного пола.

СТРЕЛЕЦ

Стрельцам надо быть предусмотрительнее и держать себя в руках, тогда не придется раскаиваться в своих поступках. До вас может дойти интересная информация – важно правильно ею распорядиться. Что бы ни произошло в этот период, конец недели в любом случае будет благоприятным. Вас ожидает стабильность во всех сферах и домашний уют. Особенно хорошо должны завершиться дела, связанные с работой. В выходные лучше всего выехать за город, по возможности – на дачу. Просто подышите свежим воздухом и отдохните!

КОЗЕРОГ

У представителей знака дела идут благополучно, не считая лени. Если вы ее преодолеете, то все будет прекрасно. Предлагайте свои идеи, планы и проекты – они реалистичны, а значит, скоро воплотятся в жизнь. Вам нужно взбодриться, потому что нельзя засиживаться на одном месте так долго, неважно, хорошо там или плохо. На этой неделе стоит поставить перед собой задачу для достижения целей и начать к ней двигаться. В выходные дни не стоит выдумывать себе хлопоты и лишнюю работу. Постарайтесь как следует отдохнуть.

ВОДОЛЕЙ

Неделя особенно хороша для творчества в любых его проявлениях. Вы сможете значительно изменить мир вокруг себя, если захотите этим заниматься. Если вам хочется найти практическое применение талантов, то стоит подумать о ремонте жилья. Если еще недавно Водолеев угнетало безденежье, то сейчас финансовая ситуация меняется прямо на глазах. Возможно, у вас появятся какие-то дополнительные источники доходов. Выходные дни на этот раз лучше полностью посвятить семье и близким.

РЫБЫ

На этой неделе не случится ничего, что могло бы вывести Рыб из состояния равновесия. Ваши спокойствие и мудрость не останутся незамеченными – к вам то и дело будут обращаться за советом. Работа не потребует от вас излишнего напряжения, а значит, появится возможность больше внимания уделять своим домочадцам. Вы убедитесь в преданности тех, кого любите. На выходных Рыбы будут иметь успех у представителей противоположного пола. Людям семейным стоит быть осторожнее: ваша половинка может ревновать!

ФУТБОЛКИ, ФУТБОЛКИ И ФУТБОЛКИ: НА ВСЕ СЛУЧАИ ЖИЗНИ

Сегодня она – это, пожалуй, самый универсальный предмет гардероба – основа основ. Легко сочетается с джинсами и классическими брюками, юбками и шортами, рубашками и платьями

По правилам современной моды, у каждой женщины должна быть как минимум одна **белая футболка.** При желании можно добавить еще и черную, и серую. Но летом базы становится мало, и хочется цвета и веселья. Дизайнеры в этом сезоне в очередной раз идут модницам навстречу, причем не только в многочисленных ярких красках и принтах.

На первый план выходят все-таки **качество и разнообразие материалов.** Аномальная жара, царящая этим да и прошлым летом в Европе и России, привела к отставке синтетики.

Сегодня почти все модные коллекции предлагают *натуральные хлопковые и льняные футболки для повседневной носки, модели из вискозы и струящегося шелка для офиса, а замшевые или вельветовые* – для вечернего выхода. Не менее актуальны тонкие полупрозрачные вязаные модели.

С фасоном в этом сезоне всё очень просто – облегающих почти нет, в явных фаворитах – **свободный силуэт.** Кстати, это работает и в ситуации с **укороченными моделями.** Они станут отличным украшением для стройных девушек, предпочитающих слегка продемонстрировать живот. Визуально свободный крой и короткий низ сделают талию еще уже.

В случае, когда живот хотелось бы скрыть, но и жаль отказываться от модной модели, стоит подобрать низ с высокой талией либо носите короткие футболки в комплекте с удлиненной майкой. Это создаст модный **эффект многослойности.**

По-прежнему в моде **оверсайз.** Главное – не переборщить с длиной и шириной. Вполне достаточно, если футболка будет на пару размеров больше.

Если офисный дресс-код допускает такие вольности в стиле, то жарким летом в ней будет очень комфортно ходить на работу, дополнив образ брюками или летящей юбкой. Также не выходят из моды лаконичные **футболки-поло.** Максимальный декор – *несколько пуговиц на груди, воротничок и значок бренда.*

Если такая скромность не по вкусу, то стоит обратить внимание на **асимметричные модели.** Причем на этот раз данный прием может касаться как низа, так и верха футболки: *оголенное плечо или глубокий вырез на спинке, укороченная спереди и удлиненная сзади или с одного боку модель.*

Что касается **цвета**, то этим летом нет никаких границ. В моде с равным успехом держатся и спокойные, и яркие оттенки.

В тренде **двухцветные модели** (воротничок, рукава, карман или низ футболки могут быть контрастного цвета), а также бордовые, оливковые, коралловые, фиолетовые и цвета хаки. В классической палитре популярны белый и пастельные тона: *нежно-розовый, светло-желтый, мятный и серый.*

Среди **принтов** этим летом особо актуальны анималистические и цветочные мотивы, а также горошек и строгая геометрия. Новинка сезона – выцветшие тона, особенно синего и голубого цвета. Такой своеобразный «дубляж» модного вареного денима.

Что касается **декора,** то его не просто много, а очень много. Это аппликации и фотопринты *в виде фруктов и сладостей, птиц, животных, перьев, морских персонажей, тропических пейзажей, героев фильмов и мультиков.* Одни создают 3D-эффект, а иные настолько филигранно вышиты, что больше похожи на настоящие картины.

Фото: shoptagr.com

Фото: pinterest.fr

Прозрачные вставки – условный компромисс между неприкрытой сексуальностью и скромностью – перебрались с вечерних платьев на вполне повседневные футболки. Эффект полупрозрачности сегодня прекрасно создают *вуаль, органза, батист и кружево.*

Бахрома отлично впишется как в актуальный и бесшабашный стиль бохо, так и в свободный уличный стиль. Новинка сезона – не просто бахрома, а *замысловатые плетения из веревок, откуда ниспадают тонкие прямые тесемки.* Особенно интересен такой вариант для укороченных моделей.

По материалам moddam.ru

РАССКАЖИ ЕМУ

Шорты: из офиса – на пляж

Фото с сайта imall.com

Сегодня мужские шорты стали полноправным участником модных коллекций и частью базового гардероба не только для пляжа, но и для офиса. Именно на это совершенно непрозрачно намекают в своих летних коллекциях мировые дизайнеры.

В тренде «мини-брюки» **из костюмной ткани.** Они в меру элегантны, вполне деловиты и даже имеют стрелки. Словом, те же самые классические офисные брюки, только длиной чуть выше колена. Они составляют прекрасную пару с рубашками, футболками-поло и легкими хлопковыми пиджаками.

Дополнить этот комплект дизайнеры советуют оксфордами или слипонами из замши сдержанной расцветки. А вот *объемные, мешковатые, комфортно-свободные модели,* скорее всего, привлекут внимание любителей спортивного стиля. Для летней жары будут актуальны «оверсайз-мешки» из льна или шорты в пижамном стиле из хлопка и трикотажа. Они отлично дополнятся разнообразными футболками, толстовками и кедами. Умудрились оставаться не первое десятилетие на пике моды **бермуды** с отворотами. В этом сезоне они, правда, изрядно укоротились.

Если прошлым летом шорты закрывали колено или были чуть-чуть выше, то сегодня дизайнеры предлагают более короткие варианты. Особых экспериментов с палитрой тоже не наблюдается – в моде спокойные чистые оттенки (синий, светло-коричневый, бордовый, темно-зеленый, голубой цвет).

Шорты из **денима** этим летом все так же популярны, как и в прошлые годы. Возможная причина кроется в их универсальности. Они сочетаются практически с любым «верхом».

По материалам moutfits.club

ЗВЕЗДНАЯ ДИЕТА

Шведское меню Натальи ОРЕЙРО

Уругвайская актриса и певица, известная в России по сериалу «Дикий ангел», в свои 42 года может похвастаться красивой фигурой, хотя после рождения сына, как и у многих мам, у Натальи был приличный вес. Справлялась она с ним с помощью танцев и бокса, а также так называемой «шведской диеты». Она рассчитана на семь дней и за это время избавляет от 7 кг. Алгоритм действия довольно прост – ограничивая употребление определенных блюд, добиваемся нормализации обмена веществ, но вкусно и безопасно.

Разрешены *нежирные молочные продукты и различные каши, мясо, рыба и яйца в ограниченном количестве, картофель и гречневая крупа, фрукты и овощи.*

Среди недостатков можно отметить строгие ограничения и четкое соблюдение всех пунктов меню. К тому же быстрого эффекта не будет.

К достоинствам можно отнести *отсутствие «голодного режима», избавление от токсинов, легкую переносимость.* При этом одного разгрузочного дня на шведской диете достаточно для того, чтобы определить «личную совместимость» с ней. Калорийность дневного меню должна быть не выше 2000 ккал. Если сильно не хватает сладкого, то вместо шоколада или булочек можно *съесть ягодное желе.* Кроме того, *нужно пить минералку,* так как чистая вода без газа безопасно утоляет голод и разгоняет метаболизм.

Итак:

- на **завтрак –** кофе с нежирным молоком и 1 тост.
- На **обед –** запеченные овощи и рыба.
- На **полдник –** 1 фрукт, а на ужин – суп с крупой.

По материалам lwomen.ru

ТЕНДЕНЦИИ

Клубничное лето и рыжая осень: эксперименты до кончиков волос

Летом эксперименты с окраской волос возможны гораздо чаще, ведь ничто не мешает продемонстрировать их красоту.

Сейчас и грядущей осенью колористы рекомендуют попробовать новый тренд – **кремовый блонд.** Он более теплый и умеренно яркий, в отличие от классического варианта. Еще одна популярная разновидность – **розовый, или клубничный, блонд.** Оттенок должен быть приглушенным, очень мягким, с налетом романтичности. Среди модных техник окрашивания особо ничего не изменилось.

Все так же популярны **омбре и сомбре.** Если первый отличается резкими или плавными, но все же видимыми переходами, то второй не имеет четких границ.

Оба варианта придают яркость прическе, но при сомбре волосы выглядят более естественно. Оно больше подходит, если в планах нет кардинальных перемен, а хочется только слегка освежить и придать выразительность цвету.

Относительно новая техника под названием **стробинг** завоевывает мир. Благодаря ей можно визуально скорректировать черты лица, сделать акцент на цвет глаз или подчеркнуть изящную форму носа или губ. Этот эффект достигается смешиванием разных оттенков краски, которую наносят на пряди у лица.

Фото: iodonna.it

За счет игры света и тени создается потрясающий эффект. Лучше всего такая техника подходит для вьющихся волос.

По материалам ratatum.com

Полосу подготовила Ольга МАЙЕР

СПАСАЕМ ЯГОДНИК ОТ ВРЕДИТЕЛЕЙ

В июле он нуждается в особом внимании из-за разгула грибковых заболеваний и активной жизнедеятельности различных врагов наших грядок

Нельзя не заметить гроздья паутинок на кустах крыжовника, смородины. Здесь поработали **гусеницы огневки крыжовниковой.** *Комки срезают и уничтожают.*

Если листья покрыты легкой паутиной, значит, там поселился **паутинный клещ.** Молодые листья теряют окраску, становятся белесыми. При сильном поражении листья буреют, засыхают. Проведите *обработку растений акарицидными препаратами.*

Осмотрите кусты **смородины.** Если заметите ягоды, которые сменили окраску, растрескались, значит, в них живут личинки **черносмородинового плодового пилильщика.** Они питаются семенами, потом выходят и окукливаются в почве. *Такие ягоды нужно собрать и уничтожить.*

Усыхающие побеги вырезайте под корень, в нем уже поселился вредитель. Например, **смородиновая побеговая галлица** дает второе поколение во второй половине лета.

Если на побегах малины образовались вздутия – следовательно, там уже живут **стеблевые галлицы.** Не ждем надлома, удаляем.

Побеги увядают и ломаются, листья засыхают? Это работа **малинной стеклянницы.** *Обрезаем, смотрим на срез: если видим, что ход идет ниже, вырезаем до здорового места.* Часто *приходится удалять побеги под корень.*

Тля – насекомое, живущее практически на всех растениях и дающее несколько поколений за сезон. Поэтому в июле на ягодниках ее появление вполне возможно. *При малом заселении можно опудрить растения золой, при большем поражении опрыскать настоем золы или химическими препаратами.*

Если поражение невелико, то можно использовать для борьбы с вредителями народные средства – **настои и отвары трав.** *Для лучшего прилипания к ним добавляют раствор мыла и опрыскивают, соблюдая меры предосторожности – такие же, как при работе с химическими препаратами.* Это могут быть настои *чеснока и лука, острого перца, табака, ромашки.*

Середина лета – время разгула **мучнистой росы.** *Можно использовать против нее раствор кальцинированной соды (на 10 л воды – 50 г соды).*

Часто садоводы используют **сенную вытяжку.**

Фото с сайта gardenerdy.com

Для ее приготовления берут 3 части воды, 1 часть сухих листьев, сенной трухи, прелой соломы. Все это нужно перемешать и настаивать 3-4 дня в темном месте. Чтобы получить рабочий раствор, отцеженную жидкость нужно разбавить водой 1 к 3 и полученным раствором опрыскивать растения. Следует проводить такую обработку вечером, солнечные лучи плохо влияют на развившиеся в настое полезные микроорганизмы.

Если на смородине, крыжовнике **побеги уже отплодоносили** и для них уже готово замещение, то *вырезайте все ненужное, дайте простор для молодых побегов.*

Следите за **густотой посадок малины,** подвязывайте высокие побеги. *Ржавчина, антракоз, бактериальный рак, пурпурная пятнистость* нападают на загущенные ягодники.

Не злоупотребляйте азотом. Именно он может быть причиной ослабления растений. Вносите удобрения в полном комплексе, не забывайте об обработках микроэлементами.

По материалам mymylife.ru

ЛЕТНИЕ ПОСЕВЫ

Черная редька на зиму

У этого растения период от всходов до массовой уборки урожая небольшой, поэтому от летних посевов мы получим отменную лежкую продукцию.

Редьку можно посеять после уборки раннего лука, гороха. В качестве предшественников хороши огурцы, тыквенные культуры, пасленовые, бобовые, лук.

Семена высеваем на глубину 1,5 см на расстоянии 15 см в ряду и 20-25 см между рядами. В жаркие дни потребуются ежедневные поливы. При длительной засухе плоды могут приобретать волокнистую структуру, становиться несъедобными, мелкими и горькими.

Убирать редьку летних посевов необходимо до первых заморозков. Она отлично хранится в подвалах или холодных помещениях при температуре около +2 °С. Корнеплоды укладывают в ящики слоями, пересыпая песком.

По материалам mymylife.ru

АГРОТЕХНИКА

БАЗИЛИК – царь ароматных травок

Слово «базилик» произошло от греческого «царь» *(«базилика» – «царский дом»),* так как в кухне Средиземноморья это растение считалось настоящим царем среди ароматических трав.

На рассаду в парники его сеют все лето. Оптимальная температура для прорастания семян +22 ...+26 °С (всходы появляются на пятые-восьмые сутки).

Семена базилика очень мелкие. *Сеют их поверхностно или на глубину 0,5 см, присыпая 5 мм грунта.* Как минимум за неделю до высадки рассаду базилика рекомендуется закалить (парник открывают, ограничивают полив).

Когда у рассады базилика сформируется 5-6 листьев, она готова к высадке. Сроки высадки базилика в грунт – конец мая – начало июня. Основное условие хорошей приживаемости – это почва, *прогретая до температуры 18-20 градусов на глубину 10 см. Расстояние между растениями в ряду колеблется от 15 до 30 см.*

Чтобы получать сочную ароматную зелень в течение сезона, проводят повторные посевы с интервалом три недели – до середины июля. Для ускорения прорастания семян грядки можно укрыть нетканым материалом.

Культура теплолюбива, поэтому ее выращивают на освещенных в течение всего дня местах. Почвы должны быть легкими и достаточно плодородными. Всходы и взрослые растения заморозков не переносят. *Оптимальная температура для роста и развития растений – не менее чем +17 °С. Чтобы сохранить влагу и препятствовать росту сорняков, гряды с базиликом можно укрывать черным мульчирующим материалом.*

Фото с сайта leavesthatheal.com

Для наращивания листьев верхний побег прищипывают, регулярно удаляют все соцветия.

Поскольку на начальных стадиях роста базилик растет медленно, его необходимо подкормить комплексными удобрениями. Если посевы загущены, их прореживают и подкармливают гуматами.

К уборке базилика на зелень приступают в *фазе бутонизации (на 35 – 50-й день от всходов).* Базилик для высушивания убирают в начале цветения *(как раз в период июль – сентябрь),* когда листья содержат максимум эфирных масел, так что после высушивания они сохраняют яркий аромат.

Для высушивания базилик подвешивают связанным в пучки или раскладывают небольшим слоем, регулярно его ворошат. Сырье, как и всякое растение, содержащее эфирные масла, хранят в плотно укупоренной таре в темноте.

Свежий базилик можно хранить недолго в холодильнике. Переохлажденные веточки зелени базилика быстро чернеют.

По материалам omisad-spb.ru

ФЭН-ШУЙ НА ПОДОКОННИКЕ

ЦИНЕРАРИЯ: она очистит энергию

С помощью растения в дом можно привлечь деньги, укрепить здоровье. Белые цветы дарят спокойствие и размеренность. Красные и розовые оттенки хорошо очищают энергию, повышают жизненный тонус. Растение с голубыми и синими цветами способствует творческому развитию и пробуждает их.

Цинерария – небольшой кустик с округлыми светло-зелеными листками и пышной шапкой ярких соцветий-корзинок самых разных окрасок, чаще всего синих или розовых по краям и белых ближе к серединке.

Листья комнатной цинерарии зубчатые, темнозеленые, мягкие на ощупь, покрытые тонким пушком. Сам кустик вместе с пышной шапкой цветков обычно не превышает 35–50 см.

УХОД. Главная особенность цинерарии гибридной – **короткое время жизни.** После цветения растение гибнет. Выращивать его следует скорее как однолетник, но вегетационный период у цинерарии длинный, цветы появляются лишь через 8-9 месяцев после высадки семян.

Цинерария – светолюбивое растение, но во время роста и развития предпочитает рассеянный свет, а не прямые солнечные лучи. *Держать лучше на восточном окне. Цветущее растение можно поставить в любом месте.*

Температурный режим имеет важное значение для цинерарии. Для формирования цветочных почек требуется прохлада, температура не *выше +15 °С. Молодые растения не любят жары, нежелательна для них температура выше 20°.* Именно поэтому южные окна не подходят – перегрев для цветка опасен. Цветущие цинерарии выдерживают ночную прохладу до +5 °С.

Растение поливают обильно, но не чрезмерно. При застое воды в горшке цинерария поражается различной гнилью.

Предпочтительнее высокая влажность, но опрыскивать не рекомендуют из-за опушенных листьев.

Почва может состоять из 2 частей листовой земли, 1 части торфа и 1/2 части компоста. Полезно для рыхлости добавить в землю кусочки коры или перлит.

Цинерария размножается семенами. Они очень

Фото с сайта suntoryflowers.eu

мелкие, поэтому их высевают, не присыпая почвой. Субстрат слегка утрамбовывают, поливают, раскладывают на нем семена и накрывают ящик стеклом или пленкой. *Через две недели при температуре 21-22 градуса появляются всходы. Пикируют, когда у растения появятся первые два настоящих листочка, после чего температуру желательно понизить до +15 °С.*

Время посева семян – в декабре (для осеннего цветения). Если есть сад или дачный участок, то цинерарию можно высевать в *марте-апреле,* а затем без особых забот выращивать в саду летом. С наступлением осени молодые кустики пересаживают в горшки, дожидаясь формирования цветочных бутонов. Разросшиеся экземпляры можно поделить.

По материалам garden.wikireading.ru

Полосу подготовила Ольга ИВАНОВА

ДВЕРИ ПРИСТАВНЫЕ И «ПАРОВОЗИКОМ»

Сегодня в продаже можно найти массу самых разных товаров для дома, но иногда хочется создать что-то самому

Фото с сайта doorsrepairvancouver.ca

Чтобы сделать щитовые двери, нам понадобятся *фанера или ДВП, а также брусок 30 х 40 мм.* Не менее важно понять, какой конструкции должна быть дверь – **сплошная или пустотелая.** Первая будет очень прочная, так как внутри заполняется древесно-стружечной плитой или клееной доской, но в то же время и очень тяжелая. Вторая – значительно легче, так как внутри у нее полоски картона в виде сот. Если делать такую дверь самостоятельно, то *картон лучше заменить пенопластом.* Он гораздо проще укладывается в рамочный каркас.

Важный момент: *пиломатериал нужно выбирать сухой, иначе раму поведет.*

Сначала вырезают и собирают раму, а затем облицовочные листы из ДВП или фанеры. После этого можно приступать к окончательной сборке. Все элементы промазываются клеем и соединяются между собой. Облицовочный лист помимо этого необходимо *усилить мелкими гвоздиками.*

Наполнитель также фиксируется клеем. Его излишки после высыхания нужно удалить рубанком. Для отделки дверей можно использовать *шпон, пленку, ткань, текстурную бумагу, краску или лак.*

После этого можно заняться **установкой.** Если речь идет о межкомнатных дверях, то можно применить два метода – *приставной и выдвижной.* Для первого способа необходимо соблюдать следующие параметры: *ширина проема на 39 мм меньше ширины двери, а высота – на 19 мм меньше ее высоты.*

Перед монтажом нужно удалить все плинтусы. Само полотно крепят к двум кареткам, которые двигаются по направляющим внутри проема. Чтобы дверь не гремела, *на ролики надевают капроновые шины, а по периметру двери укладывают уплотнитель.* Кроме того, в нижнем торце полотна делается *продольный паз для ограничительного штифта.* Эта мера поможет избежать поперечных колебаний.

Сам штифт устанавливают на полу, чтобы он не препятствовал движению, и в то же время он должен быть внутри паза. Также можно сделать *металлический порожек 20 х 20 мм.* Он придаст двери устойчивость, однако может помешать при ходьбе.

К брусу шириной *50 мм* крепится направляющая, а подкладка, установленная между дверью и стеной, должна обеспечить зазор в *6 мм* между ними. Середина подкладки находится над углом проема со стороны отката двери.

Затем крепят алюминиевую направляющую к подкладке по уровню. К торцам направляющей и угловым держателям можно прикрепить *декоративную накладку (саморезами к брускам 20 х 40 х 90 мм),* а захваты с подвесами зафиксировать саморезами к верхнему торцу дверного полотна.

Теперь можно *вставлять дверь в гнездо каретки резьбовыми подвесами, выравнивать ее по высоте и устанавливать ограничительный штифт.*

С **выдвижной дверью** при установке хлопот несколько больше, зато она удобна в эксплуатации. Сама конструкция выглядит как несколько соединенных между собой полотен, которые двигаются «паровозиком». Открыть ее можно буквально одним движением руки.

Схема установки такой двери выглядит так. Сначала *в торце верхней обвязки каждого из полотен выбирается трапециевидный паз 20 х 20 мм, в нижних – шпунты, расположенные на расстоянии 150-200 мм от углов полотна.* К ним крепят два ролика, на которых и будет кататься дверь. После этого к проему необходимо прикрепить *две направляющие рейки в форме трапеции, по всей ширине проема.* На полу параллельно друг другу устанавливаются *направляющие (глубиной 8 мм, по ширине роликов),* по которым будут двигаться двери. Чтобы двери двигались спокойно, как малыши, друг за другом, внизу каждой двери крепят алюминиевый уголок размером *25 х 25 х 30 мм* или деревянный брусок.

Для маскировки всей этой конструкции понадобится *пенал толщиной 200 мм и на 45 мм уже, чем дверное полотно.* Как правило, он возводится из брусков, которые крепятся к полу и потолку, и гипсокартона, который на них нашивается. Внутри устанавливаются ограничители из резины. Впрочем, кроме декоративной пенал выполняет еще и защитную функцию для панелей.

По материалам domstroi50.ru

НА КУХНЕ

Топ-5 популярных сегодня столешниц

Стол на кухне мы используем чаще всего – и не только по назначению. Здесь готовят, едят, играют и делают уроки, занимаются рукоделием, а кошки зачастую используют его в качестве трамплина, пока никто не видит. Поэтому столешница должна быть не только красивой и вписываться в интерьер, но и устойчивой к воде, ударам, детским шалостям и проделкам домашних животных.

Среди наиболее бюджетных и «морально устойчивых» вариантов можно выбрать столешницу из **ламинированной ДСП.** Она надежна и проста в эксплуатации, моется любыми мягкими средствами (абразивные повреждают поверхность) и сохраняет цвет долгие годы.

Кстати, расцветок у ЛДСП просто масса, включая такую экзотику, как *«кожа», «металл», «дерево» и «камень».* Из недостатков – *формальдегид,* чьи испарения плохо действуют на человека, и вода. Если она попадет даже на самую мелкую царапинку, то со временем стол просто разбухнет, а пластик отклеится.

Плита МДФ внешне напоминает свою родственницу ДСП, однако она безвредна, так как при производстве плит используется лигнин и парафин. На человека они никак не влияют, а вот на его кошелек – очень. МДФ ощутимо дороже ДСП. Кроме того, у таких столешниц нужно защищать стыки.

Искусственный камень – это надежность, красота, долговечность, но и высокие цены. На рынке, как правило, представлены два вида столешниц из камня: это изделия из агломерата и акрила. Впрочем, по своей сути искусственный камень – это смесь каменной крошки со связующими веществами и краской. Столешницы из агломерата по прочности не уступают натуральному камню, они устойчивы к влаге и могут имитировать мрамор или гранит. Акриловые обладают всеми теми же плюсами, но боятся высоких температур, чистящих порошков и сильных ударов (а ремонту не подлежат). Кроме того, что первые, что вторые очень тяжелые и требуют прочного основания. Также они довольно дорого стоят.

Столешницы из натурального дерева считаются статусными и дорогими. Впрочем, это зависит от породы дерева. А вот регулярное обслуживание и боязнь жидкости и механических повреждений характерны для всех деревянных столешниц.

Из плюсов – красивый внешний вид, приятная поверхность и легкость изделия.

Натуральный камень прочен и долговечен, у него масса рисунков и расцветок, он устойчив к воде, механическому воздействию и высокой температуре. А еще он гигиеничен. Из минусов можно отметить приличную стоимость и монументальный вес.

По материалам remontuzel.ru

РЕЙТИНГ

Где выгоднее всего брать ипотеку в новостройке

Специалисты одного из ведущих российских порталов по поиску недвижимости исследовали цены в 71 крупном городе страны и узнали, где выгоднее брать ипотеку для новостроек, а где лучше присмотреться к недвижимости на вторичном рынке. Как выяснилось, в большинстве городов новостройки имеют преимущество. Для покупки рассматривалась квартира размером *38 квадратных метров.*

Фото: emlakkulisi.com

С учетом средней стоимости жилья (как новый, так и старый фонд) и среднего дохода переплата по ипотеке составила бы *от 9385 руб. до 8 398 498 руб. (новостройки) и от 20 834 руб. до 7 683 066 руб. (вторичное жилье).* Что касается роста цен, то за минувшие полгода они выросли в 48 городах России, а в 15 – снизились. Лидируют здесь **Сочи и Махачкала.** В первом с января стоимость «квадрата» увеличилась на *8,5 процента,* а во втором упала на *5,6 процента.* Также в первую тройку по росту цен входят **Краснодар и Севастополь** *(+8,1 процента),* **Москва** *(7,8 процента).* На втором месте по снижению цен **Архангельск** *(-4,3 процента),* а на третьем – **Тамбов** *(-2 процента).*

По материалам Domofond.ru

САДОВОЕ СТРОИТЕЛЬСТВО

Делаем дорожку к домику

Фото: sendpp.com

Если путь к городской квартире обычно выложен асфальтом, то возле садового участка нас ждет дорожка из утоптанной земли. Изменить ситуацию можно, уложив красивую **тротуарную плитку.**

Несмотря на кажущуюся сложность, с работой можно справиться самостоятельно, не прибегая к услугам профессионалов. Для начала нужно определиться с **формой плитки.** Она бывает разной, и от этого будет зависеть рисунок дорожки.

Из инструментов понадобятся: *резиновый молоток, порядовка (приспособление для ровной кладки плитки), деревянные колышки для разметки, уровень, шланг для воды, грабли, метла, трамбовка и строительный мастерок.* А из материалов – *сама плитка, песок, цемент и бордюры.*

Количество рассчитывается исходя из длины дорожки. Для начала готовим основание: *если есть старое покрытие, то снимаем его, убираем всю растительность и засыпаем песок.* Затем *разравниваем его граблями, поливаем и утрамбовываем.* Теперь можно приступать к бордюрам. Устанавливаем их и заливаем цементным раствором, чтобы не разъехались в стороны.

Укладываем, начиная от бордюра. Первый ряд закрепляем цементом. Каждую плитку утапливаем в песок с помощью резинового молотка. Каждый ряд проверяем по уровню: если он неровный, то добавляем или убираем песок.

Между плитками нужно оставлять небольшой зазор, чтобы в дождь вода могла спокойно уходить в песок.

Когда дорожка полностью выложена, ее нужно *утрамбовать, засыпать песком и разровнять щеткой.* В таком виде оставляем всё на несколько дней, чтобы песок заполнил все пропущенные трещинки.

По материалам domgorod.com

Полосу подготовила Ольга МАЙЕР

Князь Красное Солнышко
Дворец Анны Австрийской
«Ромео» из «Титаника»
Лопочет не пойми чего
Умный друг Гастингса
Связанные одной кровью
Присыпка для лица
Друг и жертва Герасима
Малахитовые горы России
Подиумное действо
Древняя катапульта
Отворот на рукаве
Чашка из чайханы
Жирная основа краски
Посредник в спиритизме
Кров для совы
Дорожная велодрама
Папа в старину
Покрытие для тайны
Основа напитка ласси
Печка сталевара
«Допинг» для танцора чардаша
Курорт во Флориде
Родич кулана с Тибета
Аэропорт в Екатеринбурге
Древнейший город Крыма
Река с Братской ГЭС
Король Норвегии XI века
Коровий «салат»
Отметина на стволе дерева
Футбольный клуб Милана
Эскимосский дом
Краснодарский порт на Азове
Сорт козьей шерсти
Прусская монета
Ствол в арсенале ковбоя
Студент на производстве
Нагромождение газет
Напарник Мути в фильмах
Лагерь для пионерской элиты
Элементарная частица
«Шумное» растение
Мышьяк с водородом
Ваяние из бумаги
Выправка служивого
Стиль правления деспота
И грудная, и брюшная
Черно-пятая антилопа
Многоярусная башня-храм
Сняли фильм «Матрица»
Жена Гены Букина в т/с
Варя в «Интернах» (фото)
Венгр в автобусном парке
Республика Викниксора
Откровения в стенах храма
Диван в восточном стиле
Обитель мудрецов в древней Индии
Священная гора армян
Акустический «штиль»
Мужской монастырь
Пара для ян
Имитация пистолета
Зимний сорт яблок
Тип кузова авто
Тренировка гончих
«Золотое зерно» инков
Литературная «Беда»
Роман Жорж Санд
Мелочь в томате из банки
Чешский хоккейный форвард
Влечение по Фрейду
Кукурузная лепешка у грузин
Актриса, жена В. Вдовиченкова
Карточная игра
Процесс приготовления воблы
Приманка на крючке
Добрая шутка
Широкий шарф-труба
Классик персидской поэзии
Птица из сказок Востока
Марка японского рояля
Жираф из «Мадагаскара»
Палатка античных актеров
Электронный тендер
Павел из Comedy Club
Город славы Жанны Д'Арк
Колледж для детей пэров
Город с дворцом Сан-Суси
Автор «Иркутской истории»
Автор «Роба Роя»
Стрелок, соединяющий сердца
Прибор для ориентирования
Друг Пилада в мифологии
Суп из молодой баранины и нута
Страница в Интернете
Короткая роль кинозвезды
Китайский алкоголь из сорго
Актер, заряжающий смехом
Пирамидальный тополь
Погиб в бою с ханом Кучумом
Абориген из Тель-Авива
«Ария» рака на горе
Снежная круговерть
Зеленая «скатерть» в казино
Основа бастурмы
Богатый особняк на Руси
Фамилия Элли у Волкова
Свежее сообщение
Скотный двор на Дону
«Максим Горький» как самолет
Царская рыба для шашлыка
В тумане встретил лошадь
Килт в глазах портного
Город Петра и Февроньи
Первопечатник Гутенберг
Подружка Громозеки
«Санитар» лугов Канады
Основа воздуха

ОРЕНБУРГСКИЙ ЦЕНТР НАСЛЕДСТВА

- консультации по вопросам наследования
- помощь в принятии наследства
- оформление наследства «под ключ»
- восстановление и поиск утраченных документов
- ведение наследственных дел в судебном порядке
- оспаривание завещаний и договоров дарения
- дарение, купля-продажа наследуемой недвижимости
- оформление домов и земельных участков в собственность

Реклама

Тел: (3532) 42-19-70 или 8 (961) 942-19-70

КРУГОСВЕТКА

АВСТРАЛИЯ. В городе Мельбурне человек выжил благодаря тому, что спал голым. Об этом сообщает издание Daily Mail.

34-летний Даниэль де ГАБРИЭЛЬ проснулся посреди ночи и почувствовал запах гари. Перед сном он укрылся несколькими электроодеялами, в одном из которых произошло короткое замыкание, и оно загорелось. Даниэль попытался тушить горящую кровать водой, однако это не помогло, и тогда он просто вынес ее на улицу. Пожар распространился по всему дому, в результате чего Габриэль и его девушка лишились большей части имущества.

Даниэль получил ожоги второй степени и провел две недели в больнице. Врачи сказали ему, что если бы он спал в одежде, то, скорее всего, не выжил.

Пострадавший назвал происшествие «сюрреалистическим» и признался, что не ожидал, будто электроодеяло может спровоцировать столь сильный пожар.

ТАИЛАНД. Житель страны неожиданно узнал о том, что странный объект, который он выловил несколько лет назад из моря и изрезал ножом ради развлечения, стоит целое состояние. Об этом сообщает издание *Daily Mail*.

Суват ЧИТЧАНТУЕК, 58-летний рыбак, в 2014 году увидел плавающую в море желтую глыбу. Это произошло недалеко от Районга, провинции в восточной части Таиланда. Мужчина посчитал находку необычной и забрал домой. Она хранилась у него пять лет. Иногда Читчантуек отрезал от нее куски от скуки, и это делало глыбу все меньше.

В феврале рыбак услышал несколько историй о подобных находках и осознал, что дома у него хранится застывшая отрыжка кашалота – амбра.

Воскообразная субстанция, которую производит пищеварительная система млекопитающего в результате раздражения слизистой кишечника, дорогостоящий материал, широко использующийся в медицине и парфюмерии. Он действует как фиксатор запаха, а в традиционной медицине и гомеопатии – как ароматизатор.

ОСТОРОЖНО, ФИНАНСОВАЯ ПИРАМИДА!

В конце июня стало известно, что полиция накрыла мошенническую сеть, специализировавшуюся на отъеме денег у населения. Почему люди легковерны и как не попасть в лапы жуликов?

Фото с сайта securicare.com

Люди, даже наученные горьким опытом девяностых с их *«МММ», «Властилинами»* и *«Хопрами»*, все равно несут всяким дельцам свои денежки в надежде на быстрое обогащение.

Все происходит по примерно одинаковой схеме: какое-то время, каждый раз непродолжительное, организаторы пирамид даже выплачивают обещанные неадекватные проценты, а затем исчезают вместе с денежным урожаем, собранным с доверчивых граждан.

Современный масштаб организаций, к счастью, несопоставим с размахом девяностых. Тем не менее, по статистике Банка России, в 2018 году было выявлено **168 финансовых пирамид.**

Как вполне вменяемых людей туда заносит? *«Их офис расположен в моем дворе, много лет ходила мимо. Видела, что компания работает. У них ведь еще и рекламное агентство было, и туристическое, и еще что-то. Солидные люди. И страховку показывали – все вложения застрахованы в солидной компании»*, – рассказывает одна из клиенток.

«Искал в интернете, куда можно выгодно вложить деньги. Увидел – компания почти 10 лет на рынке. Доходы обещают не заоблачные, реалистичные. И в течение примерно года действительно платили», – поясняет другой.

«Но это же не 600 процентов! *Они обещали 25-30. Разве это много?»* – недоумевает третий.

Что ж, ответим на этот вопрос: *25-30 процентов в год – запредельно много для гарантированной выплаты.* Да, на фондовом рынке можно при определенных благоприятных обстоятельствах заработать и столько, и даже больше. Но гораздо реальнее все потерять. Поэтому гарантирование доходности в этом сегменте запрещено законом: **инвестор должен понимать, что вложение денег – это риск, притом его собственный.**

Гарантированию подлежат только доходы по банковским вкладам: и сами вклады, и доход по ним действительно застрахованы государством. Все остальные гарантии – от лукавого. Но доход по депозитам сейчас вовсе не 25–30 процентов, а 6,2–8,5 процента.

Некоторые наши граждане, развращенные аномальным уровнем доходности времен гиперинфляции, все никак не могут привыкнуть к адекватным значениям. Так вот, норма для ставки по вкладу – уровень инфляции (сейчас это *5 процентов* годовых) плюс еще чуть-чуть. А те, кто верит в «гарантированное» получение дохода выше средних действующих ставок по депозитам, оказываются в финансовых пирамидах.

«Сейчас клиентами пирамид являются в основном две категории граждан. Первые – их не так много – склонны к неоправданному риску. Они отдают себе отчет в том, во что ввязываются, но полагают, что они «самые умные» и смогут обогатиться не обжегшись. Это примерно то же самое, что пытаться обыграть казино. Вторые – их большинство – просто доверчивые люди с низкой финансовой грамотностью, которые поддаются на агрессивную маркетинговую рекламу», – поясняет *председатель правления Конфедерации обществ потребителей (КонфОП)* Дмитрий ЯНИН.

А что делается на уровне власти? В 2012–2013 годах обсуждалась инициатива специального закона *«О финансовых пирамидах»*. Потом от этой идеи отказались: были внесены поправки в Административный и Уголовный кодексы, ужесточающие наказание за «пирамидостроительную» деятельность.

Эксперты не считают целесообразным возвращаться к теме отдельного закона. *«Все инструменты для квалификации пирамид, а также ответственность их организаторов в законодательстве прописаны. Зачем тратить бумагу на дублирующий закон? Надо уметь ловить мошенников»*, – убежден *председатель комитета Госдумы по финансовому рынку* Анатолий АКСАКОВ.

А что же финансовый регулятор? Понятно, ЦБ лицензии мошенникам не выдает, они ему неподконтрольны и неподотчетны. И гражданин, когда решает дать взаймы случайному прохожему или компании, которая «у меня во дворе», с Центробанком не советуется. Но так же очевидно, что репутация финансового рынка регулятору небезразлична. Из доступных ему сейчас инструментов – право блокировать так называемые **фишинговые сайты.**

Фишинг – род интернет-мошенничества, целью которого является получение доступа к конфиденциальным данным пользователей – логинам и паролям. Один из инструментов фишинга – создание сайтов-дублеров известных компаний: в их названиях заменяется, скажем, одна буква. За последние два года Банк России инициировал блокировку почти 1,5 млн таких сайтов.

КАК НЕ УГОДИТЬ В ПИРАМИДУ? Директор департамента Банка России Валерий ЛЯХ рекомендует следующую «технику безопасности»: *«Во-первых, при получении финансового предложения от неизвестной вам компании не спешите заключать договор, возьмите тайм-аут, чтобы не принимать скоропалительных решений под влиянием момента.*

Во-вторых, изучите историю компании, ее сайт, почитайте отзывы о ней в интернете, проконсультируйтесь с родственниками и друзьями, а может, и с юристами.

В-третьих, помните, что, как правило, «вложиться немедленно» предлагают как раз недобросовестные организации.

Наконец, если у вас возникли сомнения в легальности и добропорядочности организации, сообщите информацию о ней в Банк России и в правоохранительные органы. ▲

По материалам mk.ru

МЕЖДУ ТЕМ

«Развод» второго уровня

Уже появился класс мошенников, специализирующихся на несчастье клиентов, пострадавших от пирамид. В интернете много якобы «юридических» сайтов, предлагающих услуги по возврату средств. В одну из таких компаний дозвонился журналист «МК». Однако выяснив, что звонящий не является клиентом ни одной из рухнувших финансовых структур, «юристы» резко потеряли интерес к общению. На просьбу прокомментировать, как же им удается такое чудо – возврат денег от испарившихся структур, – девушка поведала: «Человека, который мог бы вам дать такой комментарий, сейчас на месте нет».

Так что не попадитесь на этот «развод» второго уровня.

Фото с сайта kay-cole.com

ОПРОС

Идеальная пенсия

Фото с сайта slavlnr.su

Более трети россиян считают, что **30 тысяч рублей** в месяц им будет достаточно, чтобы чувствовать себя комфортно после выхода на пенсию. Об этом пишет РБК со ссылкой на опрос, проведенный НПФ Сбербанка.

Более *40 процентов* будущих *пенсионеров* полагают, что без собственных накоплений обеспечить комфортную жизнь в старости им не удастся, свидетельствуют результаты опроса, проведенного крупнейшим в России негосударственным пенсионным фондом.

Более *28 процентов* опрошенных хотели бы получать в старости **45-60 тысяч рублей** ежемесячно. При этом более трети россиян уверены, что для комфортной жизни им понадобится сумма в **30 тысяч рублей** в месяц.

В ходе исследования выяснилось, что пенсионные ожидания россиян напрямую зависят от текущего уровня их доходов. Самые скромные запросы – у *студентов и домохозяек.* Примерно четверть респондентов из этих групп ответили, что для достойной старости им хватит **15-20 тысяч рублей.**

Самыми взыскательными оказались *военные*: каждый пятый из опрошенных заявил, что для комфортной жизни на пенсии ему потребуется более 100 тысяч рублей.

Согласно исследованию холдинга «Ромир», средней российской семье из трех человек необходимо зарабатывать не менее чем **78 тысяч рублей** в месяц, чтобы жить нормально. При этом *51 процент* опрошенных заявили, что сумма ежемесячного дохода должна быть от **60 до 120 тысяч рублей.** ▲

ЦИФРЫ

У 60 процентов заемщиков есть проблемы с кредитами

Фото с сайта andalfertilityhospital.blogspot.com

Трудности с погашением долгов перед банками и микрофинансовыми организациями (МФО) испытывают около *60 процентов* российских заемщиков, пишет РБК со ссылкой на данные Всемирного банка и Роспотребнадзора.

Среди банковских заемщиков *9 процентов* семей имеют просроченную задолженность, *10 процентов* были вынуждены реструктурировать или продлить кредит или же получали от банка отказ в выдаче кредита. Не испытывают трудностей с обслуживанием кредитов меньше половины заемщиков – *41 процент.* Ситуация с займами в МФО хуже: лишь *35 процентов* заемщиков не сталкиваются с трудностями.

В целом *55 процентов* российских заемщиков не защищены или уязвимы из-за своей чрезмерной закредитованности; *29 процентам* опрошенных, исходя из их финансового положения, не стоило бы предоставлять кредит уже сейчас. ▲

По материалам tatcenter.ru

Полосу подготовил Михаил СВЕТЛОВ

ЛЮДИ ЖИВУТ В АРГОСЕ УЖЕ 4 ТЫСЯЧЕЛЕТИЯ

Первым городом в истории ученые считают Эриду, она основана где-то в 5400 году до н. э. Сейчас это лишь археологическая зона, люди ушли оттуда задолго до наступления нашей эры. А греческий Аргос помладше, зато до сих пор обитаем

Театр с панорамой на город. Фото: all-about-nafplio.com

Возник **Аргос** на полуострове **Пелопоннес,** в центре самой засушливой долины страны во II тысячелетии до н. э. И последние 2 тысячи лет он то растет, то уменьшается и время от времени становится героем различных эпосов, трагедий и летописей. Например, именно здесь правил герой «Илиады» Агамемнон.

Сейчас городом «правят» туристы. Жителей в Аргосе всего около 23 тысяч человек, и еще несколько десятков тысяч любопытных путешественников, которые приезжают на Пелопоннес зимой и летом, чтобы посмотреть на древние артефакты Аргоса, соседней **Спарты,** а еще для того, чтобы лично зажечь огонь от солнечных лучей в **Олимпии** перед Играми.

Однако Аргос единственный из этой троицы, где постоянно все это время жили и живут люди. Город сам по себе памятник истории и культуры Древней Греции. В нем можно отчетливо проследить смену эпох: античные руины соседствуют с домами неоклассицизма и современными зданиями.

Рядом с пешеходной зоной **Эльгас** расположился **Археологический музей,** состоящий из нескольких частей, построенных в разное время. Туристов неизменно привлекает здесь *античное оружие и скульптура Геракла – копия статуи, сделанной Лисиппом для торговой площади города Сикион.* Она относится к периоду римского правления, который вообще отлично представлен в Аргосе: можно полюбоваться скульптурами, мозаикой и разнообразными археологическими находками.

Но главной драгоценностью города считается его **театр,** появившийся еще до нашей эры. Он был целиком вытесан из скалы и вмещал более 20 тысяч зрителей. Словом, сюда мог бы прийти фактически весь город, и всем бы хватило места. С дороги он выглядит неправдоподобно узким, но стоит подойти и посмотреть вниз – сразу видно, насколько он огромен. Чуть позже его перестроили и использовали для гладиаторских боев древние римляне, захватившие Аргос.

Неподалеку можно найти **развалины одеона и терм (римских бань),** а над ними – **античный акрополь** – холм, увенчанный средневековой крепостью **Лариса.** Название крепость, как и холм, получила в честь дочери основателя города Пеласга – Ларисы. За свою долгую историю крепость сменила множество владельцев: *удобное местоположение, плодородная долина и близость к морю* манили завоевателей словно магнитом. И каждый из них привносил и достраивал что-то свое.

Сегодня в крепости можно заметить следы пребывания греков, турков, византийцев, венецианцев и даже крестоносцев. Крепость состоит из внутреннего замка со своими укреплениями и внешней крепости с массивными стенами. Средневековые укрепления имеют башни самой разной формы, некоторые из них сохранились еще с античных времен.

А во время раскопок в начале XX века археологи нашли здесь византийский храм Богородицы, построенный епископом Аргоса Никитой в середине XII века.

Помимо исторических ценностей туристов неизменно привлекает и вид на окрестности. Крепость стоит на холме, на высоте почти 300 метров, и с нее открывается прекрасная панорама на **Эгейское море.**

Однако не только за красивыми видами приезжают путешественники в Аргос. Сегодня, как и много веков назад, город является крупнейшим торговым центром Греции. А его **уличный рынок** («лайки агора») известен еще с древних времен. Дважды в неделю местные жители, а с ними и туристы, по традиции приходят на базар побродить среди многочисленных прилавков *с местными овощами и фруктами, дарами моря, одеждой, предметами быта и, конечно же, сувенирами.* Многие утверждают, что только здесь можно почувствовать истинное лицо Аргоса.

По материалам ru.wikipedia.org, gidvgreece.com

Крепость Лариса. Фото: youtube.com

ОТЕЛИ МИРА

Авиалайнер на пенсии

Фото: designbuzz.com

Кто-то, выходя на пенсию, мечтает о путешествиях, а «Боинг-747», наоборот, стал вести оседлый образ жизни. Авиалайнер, расположившийся недалеко от аэропорта **Арланда** в **Стокгольме,** провел в небе три десятилетия со дня своего рождения в 1976 году. В свое время он эксплуатировался несколькими авиакомпаниями, в том числе *Singapore Airlines, Transjet и Pan Am.* А потом его переоборудовали, и он превратился в оригинальный хостел под именем **STF Jumbo Stay Stockholm.**

К услугам постояльцев *бесплатный Wi-Fi, трансфер на автобусе до аэропорта и ранний завтрак, начиная с 03:00.* В номерах есть телевизоры и ванные комнаты (не у всех, в зависимости от категории), а в крыле располагается общий балкон.

Летом в левом крыле самолета открыта *смотровая площадка.* Также в распоряжении *гостей бар с полным ассортиментом напитков и микроволновая печь.* Кстати, в этом «боинге» можно переночевать даже там, куда обычно пассажиров никогда не пускают – в кабине пилотов.

В Jumbo Stay располагается люкс с панорамным окном и видом на аэропорт и взлетающие и садящиеся самолеты. А лаундж-зона здесь создана для тех, кто скучает по семидесятым годам прошлого века. Владельцы авиалайнера бережно сохранили здесь родные кресла первого класса «Боинга-747». Впрочем в других помещениях тоже можно обнаружить «приветы из прошлого» – *кислородные маски или инструкции безопасности образца 1976-го.*

Всего в хостеле 76 мест различного уровня комфорта, причем площадь большинства номеров не превышает 6 квадратных метров. Из-за малого пространства эконом-номера делят туалет и душевую кабинку с соседями по этажу.

По материалам test.aviakassa.by

РЕЙТИНГ

Новосибирск, Казань и Волгоград лидируют по желающим уехать

Эксперты крупного российского сервиса объявлений отметили интересную тенденцию, наметившуюся в последнее время. Резко возросло число желающих приобрести автодом, надеть кепку и уехать в далекое путешествие.

Причем спросом пользуется всё: *машины со встроенными жилыми модулями, прицепы, оборудованные для проживания, заводские автодома и «самоделки».* Это все, так же как и срок эксплуатации и особенности конструкции, влияет на цену, но не на желание приобрести жилье на колесах. Причем в некоторых регионах спрос резко подскочил и существенно превышает предложение.

Так, самое сильное желание отправиться в дальнее путешествие «на колесах» – у жителей **Новосибирска.** Динамика спроса выросла на *93,2 процента* по сравнению с прошлым годом.

Вслед за ними пакуют чемоданы **волгоградцы** *(85,6 процента).* На третьем месте – **Казань** *(59,6 процента).*

Также тяга к автопутешествиям сильно возросла в **Тюмени и Челябинске** *(55,2 и 54,1 процента* соответственно). Еще в рейтинг входят **Краснодар** *(46,6 процента),* **Саратов** *(46 процентов),* **Омск** *(39 процентов),* **Нижний Новгород** *(38,4 процента)* и **Екатеринбург** *(28,3 процента).*

Предложение выставленных на продажу автодомов увеличилось в 18 крупнейших городах, максимальное значение зафиксировано в Казани: в этом городе число объявлений выросло на *82,7 процента.* Также в числе лидеров **Красноярск** *(+58,6 процента)* и **Волгоград** *(+53,3 процента).*

Учитывая возросший спрос, за год выросли и цены на автодома. Их увеличение составило *8 процентов,* и пригодная для жилья в дороге машина на сегодня стоит в среднем 758 тысяч рублей.

Доступнее всего цены на автодома в **Ульяновске** (252 600 рублей), а самые дорогие – **в Москве** (1 839 800 рублей).

НЕБЕСНАЯ СТАТИСТИКА

Каждый второй паникует в полете

Российский сервис путешествий решил выяснить, сколько путешественников считают, что они являются аэрофобами, и как они спасаются от панического страха летать. Специалисты сервиса опросили свыше 4000 россиян.

Как выяснилось, практически *каждый второй паникует в полете (44 процента).*

Остальные *56 процентов вполне спокойно летают по городам и странам.* Наиболее популярным способом справиться с панической атакой, по признанию аэрофобов, стала **молитва.** Так поступают *11 процентов опрошенных.* **Выпивку** в качестве успокоительного используют *7 процентов* опрошенных, а **лекарствами** в этих целях пользуются всего *2 процента* респондентов.

Почти *4 процента* спасаются от страха при помощи разнообразных методик (медитации, специальных техник дыхания и пр.), а еще *3 процента* побороли свой страх полетов и больше не страдают аэрофобией. Оставшиеся *17 процентов,* впрочем, решили не бороться с паникой и просто выбрали путешествия другими видами транспорта.

По материалам tutu.ru

Полосу подготовила Ольга МАЙЕР

ПОСЛЕДНИЙ СОН: что видят умирающие

Вокруг вечных вопросов о смерти и о ее «подруге» – коме множество мифов и околонаучных толкований. Действительно, в этой сфере еще столько неизведанного, хотя медицина и не стоит на месте. Что чувствуют люди в коматозном состоянии? Можно ли предсказать их дальнейшую судьбу – они вернутся к нам или уйдут навсегда? И что видят те, кто покидает этот мир?

Фото: dvital.com

Мозг пациентов в коме чаще еще активен, и благодаря этому можно оценить шансы на его восстановление, заявляют ученые из Колумбийского университета (США).

Исследователи отобрали для исследований 104 человека в состоянии комы. Ее причины были совершенно разными – от черепно-мозговых травм до остановки сердца. Первые тесты проводились спустя несколько дней после поступления пострадавших в больницу. Наблюдая за активностью их мозга с помощью электроэнцефалографии, ученые отдавали участникам исследования простые команды, например *сжать правую кисть в кулак или пошевелить пальцами ног*. Мозговая активность наблюдалась у 16 пациентов *(15 процентов)*. Половина из них к моменту выписки из больницы была в состоянии выполнять аналогичные команды. Семеро *(44 процента)* спустя год нахождения в коме могли осуществлять какую-либо деятельность не менее восьми часов подряд.

При этом среди тех, у кого в ответ на команды мозговая активность не регистрировалась, такого прогресса достигли лишь *14 процентов*.

Среди тех, у кого наблюдалась активность мозга, в течение года умерли шестеро пациентов; среди остальных – 50. У кого активность мозга не регистрировалась, процент смертности оказался выше.

Специалисты подчеркивают, что в исследовании оценивалось состояние пациентов в первые дни после наступления комы. *«Это очень важно, потому что именно в этот период времени выносятся медицинские заключения, связанные с отказом от жизнеобеспечения,* – говорит психолог Давиния ФЕРНАНДЕС-ЭСПЕХО. – *Информация, которую мы можем получить с помощью этих тестов, имеет большой вес для обоснования таких решений»*.

«Я думаю, это крайне важное исследование, способное оказать влияние на клиническую практику, – считает директор лаборатории нейровизуализации Массачусетской больницы Брайан ЭДЛОУ. – *Метод можно использовать в отделениях интенсивной терапии по всему миру»*. По словам ученого, данное исследование позволяет лучше понять, что именно чувствует человек в коме и каковы его шансы на выздоровление.

Между тем, говоря о коматозном состоянии людей, стоит вспомнить случаи, когда, казалось бы, безнадежные пациенты чудесным образом возвращались в стан здравствующих.

Кома – состояние между жизнью и смертью, причем, как считают циничные медики, гораздо ближе к последней. По мнению врачей, чем дольше человек находится в коме, тем меньше у него шансов вернуться к нормальной жизнедеятельности, да и к жизни вообще. Но иногда происходят необъяснимые явления, и человек выходит из нее через год или через несколько лет, когда никто уже не надеется на чудо.

Саре ТОМПСОН исполнилось 32 года, когда она впала в кому в 2012-м – кровяной сгусток закупорил сосуд в ее мозге. Когда через 10 дней она пришла в себя, оказалось, что с ее памятью не все ладно – у нее полностью стерлись воспоминания о последних 13 годах жизни. Она ощущала себя подростком, была уверена, что *Spice Girls* всё еще вместе и была в шоке, услышав о смерти Майкла ДЖЕКСОНА. Она не узнала собственного мужа, приняв его за санитара, и ему пришлось заново завоевывать ее любовь.

«Он был просто замечательным, он помог мне вновь стать собой, – говорит Сара. – *Я до сих пор чувствую себя подростком, крашу волосы в яркие цвета и впадаю в беспричинную тоску, так что ему приходится непросто»*. Сара не смогла узнать даже собственных детей. *«Увидев их, я была в шоке от того, что они были так счастливы рядом со мной,* – признается Сара. – *Я спросила, чьи это дети, а когда мне сказали, что мои, не могла в это поверить»*.

Каскадер Эвел НИВЕЛ 31 декабря 1967 года сделал попытку совершить рискованный трюк на мотоцикле, прыгнув через фонтан в Лас-Вегасе. Однако он потерял управление и врезался в машины на ближайшей автостоянке. В результате получил перелом таза, ребер и черепа, и 29 дней находился в коме. Этот срок уже считается критическим, однако, к изумлению врачей, Нивел, придя в себя, сумел быстро и полностью восстановиться, вернуться к своей профессии, а заодно удачно заработать на своей аварии, продав ее видеозапись за круглую сумму.

Джоуи ХОПКИНС из Портсмута в 22 года получил тяжелую травму головы во время аварии. Операция прошла успешно, однако больше сорока суток после этого он оставался в коме. Мать терпеливо сидела у постели парня, надеясь на чудо. Наконец, на 41-й день он пришел в себя. И сразу же… покрыл мать отборной бранью и потребовал, чтобы она немедленно от него убралась. Но женщина была только счастлива услышать эти слова: *«Когда я услышала от него «Да иди ты..», я поняла, что он возвращается к жизни и все будет хорошо. И заплакала от радости»*, – признается Джоанн Хопкинс.

Известный джазовый пианист Фред ХЕРШ живет с ВИЧ – об этом поклонники узнали в середине 1990-х годов. В 2008 году болезнь осложнилась пневмонией, затем у него развился септический шок и он впал в кому на 2 месяца. Через 60 дней, когда врачи уже потеряли надежду, Фред неожиданно начал приходить в себя. Правда, он был настолько слаб, что не мог не только стоять или сидеть, но и есть самостоятельно. Однако через восемь месяцев он уже сумел покинуть госпиталь на своих ногах, а через год после «воскрешения» стал играть на рояле не хуже, чем раньше. Он даже написал 90-минутный концерт *«Мои сны в коме»*. Говорят, этот концерт действительно позволял узнать, что там, за порогом жизни.

Но прежде чем попасть в лучший мир, люди что-то ощущают. И конечно же, интереснее всего узнать, что видели не те, кто впал в кому и вышел из нее, а те, кто ушел навсегда. Одна из версий ученых, исследовавших сознание умирающих (точные методы неизвестны), гласит, что преимущественно видения большинства людей связаны с их вероисповеданием. *Те, кто верил в ад или рай, наблюдали соответствующие картинки. Нерелигиозные наблюдали красивые видения, связанные с природой и живой фауной.*

Наибольшее количество людей видели *свою умершую родню, призывающую их перейти в мир иной*. Наблюдаемые в исследованиях люди страдали неодинаковыми заболеваниями, имели различный уровень образования, принадлежали к различным религиям.

Среди них были и убежденные атеисты – и именно от этого зависели их предсмертные галлюцинации.

Часто умирающий слышит различные звуки, в основном неприятные. Одновременно он чувствует, как проносится по направлению к свету, через туннель. Затем он видит себя отдельно от своего тела. И дальше его встречают все близкие ему умершие люди, желающие помочь. Ученые не могут дать точный ответ о природе подобных переживаний. Обычно они находят связь с процессом отмирания нейронов (видение туннеля), гипоксии мозга и выброса в кровь изрядной дозы эндорфина (видения и чувство счастья от света в конце туннеля).

А вот не медицинское, но вполне реальное житейское наблюдение, рассказанное одним из пользователей сайта 4stor.ru:

«Дедушка был уже в предсмертном состоянии и в сознание приходил очень ненадолго. Да и сознанием это назвать можно было лишь с натяжкой. Он частенько нас не узнавал, все время спрашивал, что это за незнакомая женщина стоит в углу (естественно, мы никого не видели). А потом состоялся недолгий диалог, который тогда нам показался бредом умирающего, и лишь спустя несколько дней мы обнаружили странные совпадения. Дедушка спрашивал, зачем ему такая большая квартира, говорил, что ему нужно идти куда-то в поле и он не может пока идти – ждет напарника.

Спустя два дня дедушка скончался во сне. Естественно, мы с мамой стали заниматься похоронами, вызвали людей из агентства, они сняли мерку с дедушки и сказали, что гроб будет готов на следующий день. Когда гроб был готов, мы обнаружили, что ребята что-то где-то напутали и гроб не по размерам, больше чем нужно (вот вам и большая квартира). В день похорон на кладбище я обнаружил для себя (до этого там бывать не доводилось), что это голая степь, а участок, на котором мы приобрели место, – новый, на нем впервые производят захоронение. Кроме дедушки в тот день хоронили еще одного мужчину, и кто-то из его родственников сказал, что тот находился в реанимации, врачи пытались его спасти, но не получилось. Вот вам и слова дедушки о том, что он должен идти в поле и ждет напарника».

Из этого рассказа выходит, что предсмертные видения бывают еще и пророческими.

Полосу подготовила Ольга ИВАНОВА

по материалам fishki.net, gazeta.ru, prostarenie.ru, 4stor.ru, lenta.ru

ПРОСТО ЖУТЬ

Проклятые фильмы

Иногда создателей ужастиков преследуют загадочные и пугающие происшествия, и съемочная группа начинает подозревать, что их картина проклята.

Со съемками фильма **«Изгоняющий дьявола»** и последующей судьбой создателей ленты связано много пугающих событий, о чем снят документальный фильм. Самые известные – пожар в павильоне, где была построена декорация дома главных героев, травмы актрис Э. БЕРСТИН и Л. БЛЭР (обе повредили позвоночник), смерть актера Д. МАКГОУРЭНА и актрисы В. МАЛЯРУ до выхода фильма в прокат, смерть дедушки Л. БЛЭР и брата актера М. СЮДОВА по ходу съемок… Кроме того, сын актера Д. МИЛЛЕРА едва не погиб в автокатастрофе, пока его отец играл отца Карраса.

Редкий пример мистического хоррора – **«Шкатулка проклятия»,** похоже, вызвал интерес не только у публики. Во время съемок взрывались осветительные приборы, а члены группы чувствовали дуновения ветра, хотя работа шла в павильонах без сквозняков. Когда же после завершения съемок реквизит убрали на склад, там произошел пожар, и бутафорская «шкатулка проклятия» сгорела.

Главные герои **«Заклятия»** Д. ВАНА – реальные исследователи паранормального Эд и Лоррейн УОРРЕН, и лента основана на событиях из их практики. Трудно поверить? Еще бы! Но съемки сопровождались происшествиями, которые очень хотелось объяснить вмешательством призраков. Так, исполнительница главной роли В. ФАРМИГА дважды видела необъяснимые следы когтей – на экране ноутбука и на своем бедре. Первые появились после важного телефонного разговора, вторые – когда актриса спала.

В свою очередь режиссер Д. ВАН однажды ночью наблюдал, как его собака рычит и воет на угол комнаты, как будто там есть невидимое существо. А когда на съемки приехала семья ПЕРРОН (тоже реальные прототипы героев ленты), то группа заметила, что на уличной съемочной площадке дует ветер, но соседние деревья и кусты не качаются!

Тысяча и одна НОЧЬ ЛЮБВИ

О любви и семейных отношениях в среде приверженцев исламской религии, а особенно в таких государствах, как Эмираты или Иран, ходит много слухов. О том, каких правил в интимных отношениях придерживаются мусульмане, рассказывает врач-сексопатолог Михаил ДВОРКИН

Многие думают, что отношения между мужчиной и женщиной, которые исповедуют ислам, полны жестких ограничений. Причем таких, которые не только препятствуют получению удовольствия, но и вообще предписывают заниматься любовью в определенные дни и в конкретное время. На самом деле все это не более чем досужие домыслы, которые зреют на ниве незнания и недопонимания.

«Любовь в ее духовном и физическом проявлении одинаково дана всем людям: и тем, которые проповедуют христианство, и тем, которые выбрали для себя исламскую религию, – говорит *врач-сексопатолог* **Михаил ДВОРКИН.** – *Мы хорошо знаем, что среди православных существуют определенные запреты, которые так или иначе касаются интимных отношений. А есть пожелания и рекомендации, которые помогают мужчине и женщине лучше понять друг друга, а значит, приведут их к гармонии в сексе и позволят им получить удовлетворение. Абсолютно такой же подход к сексуальным отношениям используется и в исламе. И цели у тех, кто занимается любовью, абсолютно те же».*

● КРАСНЫЕ ДНИ КАЛЕНДАРЯ

Комментарий специалиста: *«Среди тех ограничений, которые существуют в интимных отношениях приверженцев ислама, вы не найдете ничего сверхъестественного или невозможного,* – говорит **Михаил ДВОРКИН.** – *Все они находятся в рамках разумного, и более того, большинство из них имеют аналогичные ограничения в других религиях. Например, запрет на занятия любовью в тот период, когда женщина менструирует. Напомню, что в православии этот пункт тоже выделяется, и запрет на него также существует. Как врач добавлю от себя: занятия любовью в тот момент, когда у женщины менструация, могут создать определенные проблемы для мужчины, которые проявятся впоследствии. Поэтому здесь я полностью разделяю эти ограничения и считаю, что нет ничего криминального в том, что мужчина может сделать небольшой перерыв. Во-первых, есть и другие способы получить удовольствие. Во-вторых, недолгое воздержание при регулярной половой жизни даже полезно, особенно в том случае, когда пара планирует завести ребенка».*

● СОСТОЯНИЕ ЧИСТОТЫ ДУХА (ИХРАМ)

Комментарий специалиста: *«Нежелательны сексуальные отношения и в тот период, когда наступает состояние духовной чистоты, которое называется ихрам,* – продолжает **Михаил ДВОРКИН.** – *И здесь я вижу перекличку с состоянием Великого поста у христиан, когда параллельно с соблюдением диеты происходит нравственное очищение. В это время мужчина и женщина прекращают интимные отношения и возобновляют их только после того, как заканчивается пост. Это тоже важный для духовной жизни супругов этап, который дает понять, какие элементы в сексуальных отношениях можно было бы изменить, чего хотелось бы попробовать, а что исключить. Воздержание в этот период дает возможность соскучиться друг по другу, а это значит, что ближайшие интимные отношения будут полны чувств и энергии, а оба партнера испытают ожидаемое удовлетворение».*

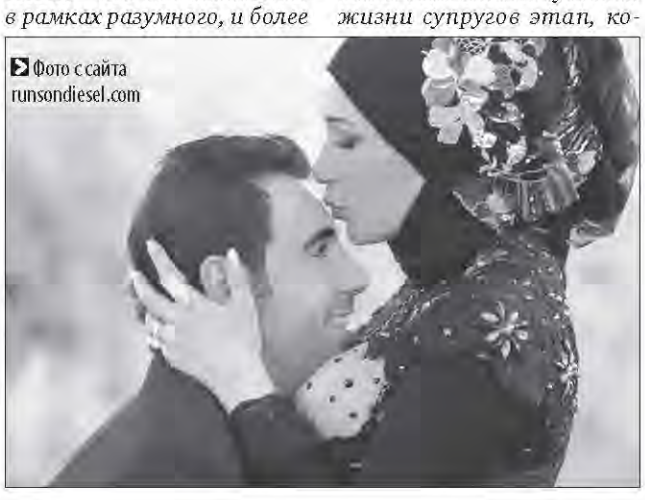

Фото с сайта runsondiesel.com

● ПОКОЙ ПОСЛЕ РОДОВ

Комментарий специалиста: *«Запрещены в исламе сексуальные отношения в послеродовой период,* – говорит **Михаил ДВОРКИН.** – *Это, на мой взгляд, очень важное правило, которое позволяет молодой матери быстрее прийти в себя. Дело в том, что это время осложняется и возможной послеродовой депрессией, которую испытывают большинство женщин, психологически не готовых к изменившимся условиям жизни. Кроме того, физиология после родов, особенно если они были тяжелыми, находится в длительном восстановительном периоде, в течение которого рекомендуется избегать половых отношений с партнером. Даме важно осознать ее новое положение, определить те объемы любви и ласки, которые она готова делить между мужем и ребенком. Наконец, она просто обязана через какое-то время сама ощутить сильное сексуальное желание, без которого начинать интимные отношения тоже грех. Пока психологически женщина не готова к этому, у нее нет желания интимных ласк, а значит, вступать в сексуальные отношения ей еще рано».*

● ПРИСЛУШАТЬСЯ ДРУГ К ДРУГУ

Комментарий специалиста: *«Выбор позы для занятий любовью абсолютно ничем не ограничен с точки зрения религиозной принадлежности,* – говорит **Михаил ДВОРКИН.** – *Главная задача – чтобы и мужчина, и женщина достигли высочайшей точки наслаждения. Таким образом, если одному из них будет некомфортно, другой должен пойти навстречу и сменить позу таким образом, чтобы оба они испытали удовольствие. Важно, чтобы партнеры прислушивались друг к другу, старались максимально подстроиться под желания второй половинки, не рискуя при этом получить отрицательные эмоции. Собственно, ту же задачу ставят для себя и партнеры, которые придерживаются других религиозных взглядов».*

Фото с сайта in.pinterest.com

● И КОНТРАЦЕПЦИЯ, И ПОТОМСТВО

Комментарий специалиста: *«Чтобы секс был наиболее полным и приятным, необходимо кратковременное воздержание,* – отмечает **Михаил ДВОРКИН.** – *У приверженцев ислама интимные отношения – это прежде всего способ продолжения рода, которому не чужды удовольствие и удовлетворение. Для того чтобы женщина гарантированно забеременела, сперма ее партнера должна быть концентрированной и полноценной. Для этой цели и требуется кратковременное воздержание. Кстати, к термину «регулярный секс» это никак не относится. Под понятием «регулярность» подразумеваются интимные отношения не реже одного раза в две недели, поэтому временное воздержание никак не повлияет на этот статус половой жизни.*

Итак, для полноценных интимных отношений, то есть для таких, в процессе которых женщина может получить концентрированную сперму, необходимо воздержание в периоде от 2 до 3 дней. Именно при таких условиях она сможет зачать ребенка. Злоупотреблять воздержанием тоже не стоит – всё хорошо в меру. Если мужчина останется без секса надолго, то у него может возникнуть ряд проблем со здоровьем. Для женщины долгое воздержание отразится на характере – она станет раздражительной и озлобленной.

В исламе нет запрета на контрацепцию, однако предохраняться можно лишь в том случае, если партнеры не исключают, что в будущем они станут родителями. Точный расчет на то, что детей они не заведут никогда, станет считаться грехом, а, соответственно, и их сексуальные отношения будут грешными».

● В АТМОСФЕРЕ ЧИСТОТЫ И СВЕЖЕСТИ

Комментарий специалиста: *«Важно, чтобы сексуальные отношения происходили в располагающей к этому обстановке,* – говорит **Михаил ДВОРКИН.** – *Постель должна быть чистой, а воздух в спальне – свежим. Можно распространить благовония – помогут расслабиться. Оба партнера должны тщательно подготовиться к ночи любви – их тела и мысли должны быть чистыми, настрой – положительным; важно, чтобы оба испытывали в равной степени желание друг другом обладать.*

Не следует пренебрегать любовной прелюдией. Она позволяет партнерам сильнее захотеть друг друга, а это значит, что они получат большее удовольствие и обменяются мощными энергетическими зарядами».

Полосу подготовила Надежда КОРОЛЕВА

ВОПРОС-ОТВЕТ

Вредные привычки ведут к проблемам в постели

***?** «Здравствуйте! По каким причинам чаще всего возникают сексуальные расстройства у людей молодого возраста?»*
Виктор

Виктор, здравствуйте! Проблемы у людей репродуктивного возраста чаще возникают по причине искажения психосексуального развития, особенностей половой конституции человека. Эти нюансы может выявить на приеме только специалист. Проблемы и болезни взрослой жизни рано или поздно сказываются на половой сфере. Это психосексуальные расстройства, заболевания сердца и сосудов, диабет, ожирение, неврологические аномалии, травмы и заболевания половых органов.

Сознательно наносимый себе вред в виде употребления наркотиков, крепких спиртных напитков, ослабляет эрекцию и в конце концов делает ее невозможной.

Табакокурение ухудшает кровоснабжение половых органов и тормозит проведение нервного импульса для возникновения эрекции у мужчин, а у табакозависимых женщин во время акта нарушается увлажнение влагалища.

Совсем нет наслаждения: в чем причина?

***?** «Добрый день! Почему женщина не испытывает оргазма с партнером? Есть ли тут причины общего характера?»*
Лариса

Лариса, здравствуйте! Отсутствие оргазма у женщин бывает по многим причинам: задержки или искажение психосексуального развития с детства; недостаточно корректные действия первого ее партнера; проблемы психологических взаимоотношений с мужем или иными партнерами; половые расстройства у мужчины; психофизиологическое несоответствие в темпераментах в паре; расстройства психики у женщины, в том числе послеродовая депрессия, и некоторые другие проблемы.

С КАРУСЕЛИ – В ТУРЦИЮ

Знакомый рассказал. Устроился он работать таксистом. И чуть ли не в первый день – срочная поездка в аэропорт

Только подъехал к подъезду – в машину залетает молодая семья с детьми и все кричат, что они проспали, что собрались в Турцию, что самолет улетит без них… Караул! Вещи, дети, родители – всё вихрем, то плачут, то смеются, то песни поют, то водилу подбадривают!

Говорит, мол, впечатление было такое, как будто в детстве на карусели еду – и весело, и жалко их, и азарт разобрал.

Короче, прорвался через все пробки, прилетел минут за пять до конца регистрации: крики, визги, «спасибо-спасибо!», дети счастливые на шее виснут: *«дяденька, ура!»*, бегом с сумками на регистрацию, водила со всеми тоже бегом, дотащил им чемодан туда, успели чудом, все галопом на досмотр, расцеловались на прощанье, как родные!

Водила чуть слезу не пустил от умиления… Вышел из аэропорта радостный, смотрит на свою машину: – *Мамочка моя родная! А деньги-то!!!!*

Никогда в жизни себя, говорит, таким придурком не чувствовал!

Самое смешное, что недели через три папа этого заполошного семейства разыскал-таки таксиста и отдал деньги за поездку с бутылкой коньяка и извинениями. Долго хохотали вдвоем. Выяснилось, что те вспомнили об оплате только в самолете и весь отпуск мучились угрызениями совести.

ТЕАТРАЛЫ

Шекспиру такое и не снилось

Немцы знамениты своей дисциплиной и пунктуальностью. Лучше всего это отличие от других культур иллюстрирует следующий случай.

Конец 90-х годов XX века. В Германии идет представление *гамбургского Английского театра.*

Все актеры – англичане и американцы, а аудитория, естественно, немецкая.

По ходу действия один из американских актеров, выходя на сцену, неплотно прикрывает за собой бутафорскую дверь. Этот момент так возмутил фрау из зала, что она вышла на сцену и как следует закрыла дверь, сорвав бурные и продолжительные аплодисменты, переходящие в овацию.

Как позже говорили сами англоговорящие актеры, «хорошо, что Шекспир не дожил до этого дня». Это была самая продолжительная овация за всю историю Английского театра в Гамбурге.

В ЭЛЕКТРИЧКЕ

А утка так старалась!

Про внимательность. Рассказал знакомый. Он на работу ездит электричкой. Все, усевшись, утыкаются в смартфоны, планшеты, ноуты. Ну а оригиналы – в книгу или газету. А он смарт забыл и стал впервые изучать попутчиков.

Оказалось, что напротив, через проход, сидит человек с уткой. Нет, не с той, что под кроватью. С живой. Нет, не на базар везет. Утка ухожена, «причёсана», снабжена поводком и изящным галстуком-бабочкой. Сидит на руках. Незадолго до остановки этого попутчика утка без команды спрыгнула и важно, вразвалочку, пошла к двери. Поводок-рулетка вытянулся почти на всю длину. Хозяин утки предпочитал сидеть до последнего, сорвался в последний момент. Утка терпеливо его ждала у двери. На этой остановке никто больше из вагона не выходил. Все изучали содержимое дисплеев. Никто и не заметил утку с бантиком. А она так старалась!

ПИСКЛЯВЫЙ ОТЕЛЛО

Рисунок Евгения Крана

ХОЗЯИН ХОЛОДИЛЬНИКА

Рисунок Дмитрия Бан-

РУКИ-КРЮКИ

Стиралка спит во тьме?

У знакомых была стиралка. И что-то она не работала… со слов рассказчика, целый день могла «топтаться на одном месте». Замена таймера, модуля, ТЭНа, насоса, мотора толку не дала.

Причем при мастере всё работает. Несколько стирок мастер чуть ли не с секундомером провел рядом со стиралкой – всё работает как по учебнику. Напряжение – ровно 220 В через специально купленный стабилизатор! И в стационар возили несколько раз – всё работает! Но у клиентов не хочет, и всё тут!!!

На …дцатый раз мастер внимательнее присмотрелся к проводке и выпал в осадок: стиралка была подключена через выключатель в ванной и работала только тогда, когда был включен свет!

Естественно, когда приходил мастер, то свет в ванной был включен, и стирка проходила «от и до» как надо. А без мастера хозяйка загрузит стиралку, включит, немного подождет, пока она начнет работать, потом выйдет из ванной, свет выключит, стиралка и «уснет».

Хозяйка через какое-то время решит проверить, как стирка идет, включит свет в ванной – стиралка включится. Тетя в дверь заглянет – вроде всё работает… Она опять свет и выключит…

О ЖЕНСКОЙ ЛОГИКЕ

Как успокоить рыдающую

Вот одна история, случившаяся только что на моих глазах.

Любимая на вступительном экзамене получила оценку хуже, чем хотела, но все равно достаточно высокую! Выходит вся в слезах, рыдает… Ее подруги успокаивают как могут, говорят, что этот балл проходной, утешают тем, что преподы козлы, а она держалась молодцом… Не помогает – слезы в три ручья…

Одна подруга спрашивает: *«Что нам надо сделать, чтобы тебя успокоить?»*

Любимая, не вытирая глаз, отвечает в своем же духе: *«Ну хоть скажите, как вам моя кофточка…»*

Разговорчики!

Цитаты из Сети

В школе за мной несколько лет ухаживал мальчик. Хвостом таскался, признавался в любви. Постоянно отшивала. Выросли, разъехались по разным городам, поступили в вузы, потеряли связь. Сегодня открываю дверь в кабинет гинеколога и вижу знакомое лицо. Затем громкий ржач и фраза: «Раздевайся и раздвигай ноги. Школьные мечты сбываются. НАКОНЕЦ-ТО!»

●●●

Очень понравилась тату в виде штрихкода, и вот решила набить ее себе на шее. Счастливая хожу, довольная, а работаю кассиром) Так вот, совсем скучно как-то стало, и решила я попробовать пробить по штрихкоду. Выяснилось, что я пачка памперсов 70 штук за 660 рублей. Как-то неожиданно...

●●●

Мы с женой в спальне, не то позднее утро, не то ранний вечер...

Вдруг в кухне звяканье не то вилки, не то бокалов – понятно, кошка на разделочном столе. Что наказуемо.

Ну, я подрываюсь, типа «Щааас!», и бегу, мягко так, в кухню. А это за три комнаты, с поворотом. Жена – вдогонку:

«Поймаешь – вломи этой дряни!»

Я не знаю, что подумала теща, но по кухне она заметалась.

●●●

Второй день хожу за земляникой. Вброд через речку. Там бобры запрудили так, что она разлилась

ххх: Пока собирал ягоды, понял, что клопы такие романтики.

ххх: Места для секса выбирают самые красивые – спелую землянику или цветочки.

●●●

Задача дизайнера приложений или сайтов в чем-то схожа с задачей священника – нужно сделать так, чтобы пользователь как можно реже ругался матом.

●●●

Купил дачу и столкнулся с тем, что на участке и вокруг постоянно очень много гадюк.

Вычитал в интернете, что гадюки не живут там, где живет много ежей.

Все лето искал, таскал к себе и прикармливал.

Теперь днем у меня куча гадюк, а ночью полно ежей.

●●●

У меня сосед курящий. Услышал, а точнее – унюхал, что стоит на балконе и курит. Дай, думаю, стрельну сигаретку (кончились). Выхожу на балкон, поворачиваю свою голову через перегородку на балконе на его половину и... вижу голую девку, которая курит. Извиняюсь – и обратно в квартиру. И всё бы ничего, да через полчаса звонок в дверь. Открываю – стоят два мента... Пришлось писать объяснительную, что я делал на балконе и зачем в чужую квартиру смотрел.

●●●

ххх: маркетологам, которые придумали вместо 1 л молока продавать 950 мл, нужно вместо 100 процентов зарплаты платить 95 процентов.

●●●

ххх: вся суть моих одноклассников: до фига лет после выпускного не виделись, чудом собрались в каком-то распространенном мессенджере согласовать встречу и где ее проводить, разругались между собой и решили не собираться. Со школы ничего не поменялось.

●●●

ххх: А вот интересно: люди с пирсингом в щеке, когда пьют чай, он у них не выливается? А как воздушный шарик надувать?

●●●

Гуляем с подругой, она старательно прокладывает маршрут перебежками от тени к тени.

Захотелось ей кваса – пришлось выйти на солнце к бочке. Покупает квас и удивляется, обнаружив меня стоящей за ее спиной.

Я: Это я тебе тенек создаю.

Она: Мое ж ты солнышко.... (пауза) Ну то есть тучка.

●●●

– **Я не собираюсь** ничего объяснять.

– Почему это, интересно?

– Ты хочешь, чтобы я объяснил, почему я не собираюсь ничего тебе объяснять? Что с тобой не так?

●●●

ххх: у хреновухи разве не ограниченный срок годности?

ууу: ограниченный. Если вкусная хреновуха, то долго не хранится. Быстро заканчивается.

Полосу подготовил Андрей ТРАПЕЗНИКОВ

по материалам сайтов anekdot.ru, bash.im

МАГИЧЕСКИЙ САЛОН

▸ **ПОТОМСТВЕННАЯ** ПРОВИДИЦА! Опыт работы 20 лет. УВИДИТ ПРОШЛОЕ, ЗАГЛЯНЕТ В БУДУЩЕЕ, ДАСТ ТОЧНЫЙ ПРОГНОЗ, ПОМОЖЕТ ОТВЕСТИ БЕДУ! Просмотр ситуации бесплатно! Все любовные проблемы (приворот, встреча суженых, семейные ссоры) дурные привычки, дорога к деньгам. 100% ГАРАНТИЯ!!! **Тел. 8-968-619-07-66.** реклама

▸ **Мария Петровна.** 20 лет безупречной репутации! И 1000 благодарных клиентов. Настоящая колдунья-профессионал денег не берёт!!! Реальная помощь иногородним по телефону дистанционно. ГАРАНТИЯ РЕЗУЛЬТАТА ЗА 7ДНЕЙ! Ко мне идут с последней надеждой! **Тел. 8-926-899-85-10.** реклама

▸ **Ясновидящая Марина Дмитриевна. Поможет Вам в любых жизненных ситуациях! Приворот, отворот, установка защиты. Снятие порчи. Обряды на удачу. Заговоры от дурных пристрастий. Спешите записаться на прием! Тел. 8-903-381-15-20.** Реклама

За работу денег не берёт! Провидица ВЕРА ВАСИЛЬЕВНА - обладательница уникального дара. 20 лет успешной практики. Поможет избавиться от дурной зависимости. Сильнейшая любовная магия: приворот, отворот. Быстро! Эффективно! Вернёт и сохранит верность и любовь вашего мужа (жены) к вам навсегда! Окажет помощь вашим детям. Убирает бесовские проявления. Решит проблему любой сложности. Устраняет полосу невезения. Авторская методика защиты! Откроет денежный канал. Поможет в любой беде на любом расстоянии. Тел.: 8-905-191-76-58, 8-905-191-98-23. Реклама

▸ **МАТУШКА** СОФИЯ НИКОЛАЕВНА. МАСТЕР ОТ БОГА! Я не возьмусь за Ваш случай, если не буду уверена, что помогу: Избавлю от дурных привычек ГАРАНТИРОВАННО! Верну любимого. Помогу выйти замуж. Найду работу. Сниму сглаз, порчу. Результат сразу В ДЕНЬ ОБРАЩЕНИЯ! Точнейшее гадание на картах, по фото, по имени – на любовь, ситуацию, будущее. Лично и на расстоянии. **Тел. 8-965-883-97-24.** реклама

МАТУШКА
НИНА ПЕТРОВНА
работает через храм святой Матрёны.

Свечами и молитвами поможет решить любые проблемы, снимет порчу, сглаз, зависимость. Вернет мужа, любимых и сохранит семью. Да прибудет мир в вашу семью. Работаю на расстоянии Т. 89626243458.

Реклама

ПСИХОЛОГ, ПОТОМСТВЕННЫЙ ЦЕЛИТЕЛЬ

- ПОМОЩЬ И СОВЕТЫ В ЛЮБЫХ СИТУАЦИЯХ
- ЗАЩИТА ОТ ПОРЧИ И СГЛАЗА

АНГЕЛИНА. Реклама
Т. 8-978-068-45-96.

АНГЕЛИНА ЯСНОВИДЯЩАЯ ДРЕВНЕЙ МАГИИ

Предсказываю будущее, снимаю венец безбрачия, верну удачу, открою канал денежного эгрэгра, снимаю бесовские проявления, избавляю от зависимостей, верну любимого за 3 дня и прочие услуги.

Обращалась погадать к Ангелине. С карьерным и любовным вопросом, все разложила по полочкам и помогла. Все сбылось, ее расклад подсказал мне, как дальше смотреть на отношения, и как поступить чтобы их сохранить. Хорошо, что вовремя обратилась за помощью и приняла верное решение. Елена, 36 лет

Тел. 8-927-736-77-76 Реклама

Сильнейшая ясновидящая Нина Павловна

входит в десятку самых опытных целителей в России. Про неё говорят: «Она - целитель от Бога!!!». К ней обращаются люди с разных концов России, независимо от вероисповедания и расстояния. Её уникальная сила и мастерство не поддаются сравнению!!!! Обладает более 1000 обрядами и заговорами, которые помогают в сложных жизненных ситуациях:

*ЗАГОВОРИТ ОТ ЧУЖОГО КОЛДОВСТВА, ПОРЧИ И ПРОКЛЯТИЯ *ВЛАДЕЕТ СЕКРЕТОМ СУПРУЖЕСКОЙ ВЕРНОСТИ И БЛАГОПОЛУЧИЯ * ИЗБАВИТ ОТ ЛЮБОЙ ЗАВИСИМОСТИ. Реклама

БЕСПЛАТНО. ДАЖЕ НА РАССТОЯНИИ. Т. 8-966-092-48-22

ГАДАЛКА ЯСНОВИДЯЩАЯ БАБУШКА ЕВДОКИЯ

- ✓ ЗАГОВОР ОТ ДУРНЫХ ПРИСТРАСТИЙ
- ✓ ВОССТАНОВИТ МУЖСКУЮ ЭНЕРГЕТИКУ
- ✓ ПРИВОРОТ, ПРИВЯЗКА ЗА 1 ДЕНЬ
- ✓ СНИМЕТ ПОРЧУ
- ✓ СТАВИТ ЗЕРКАЛЬНУЮ ЗАЩИТУ НА ПРИМИРЕНИЕ И СОЕДИНЕНИЕ СЕМЬИ
- ✓ ГАДАНИЕ, КОНСУЛЬТАЦИЯ, ДИАГНОСТИКА
- ✓ РАССМОТРЕНИЕ ПОЛНОСТЬЮ ВАШИХ ПРОБЛЕМ

8 967-661-17-80 РЕКЛАМА

ПРОВИДИЦА бабушка Нина

СНИМЕТ ПОРЧУ ЛЮБОЙ СЛОЖНОСТИ, СГЛАЗ, ПРОКЛЯТИЯ ЧУЖИЕ И РОДОВЫЕ, ПЕЧАТЬ ОДИНОЧЕСТВА. ВЕРНУ ЛЮБИМОГО(-УЮ). НАЛАЖУ МИР В СЕМЬЕ. ИЗГОНЯЮ БЕСОВ. ОТКРОЮ ДЕНЕЖНЫЙ КАНАЛ.

8-960-676-19-15 РЕКЛАМА

Елена — маг и провидица. Опыт более 30 лет. Помогла многим обрести счастье. Гадает, снимает порчу, вернет любимого вам человека. Наладит отношения между детьми и родителями. Отворот от соперницы. Более 700 обрядов на любовь. Заговор от дурных влечений. Тел.: 8-964-994-89-89. Реклама

ОДНА ИЗ СИЛЬНЕЙШИХ ГАДАЛОК В МОЛДОВЕ! 100% ГАРАНТИЯ

Мария

ВЛАДЕЕТ УНИКАЛЬНЫМИ СПОСОБНОСТЯМИ

- СТАРИННЫМИ ОБРЯДАМИ СНИМАЕТ ВСЕ ВИДЫ ПОРЧИ, СГЛАЗА, ОДИНОЧЕСТВА, РОДОВОЕ ПРОКЛЯТИЕ, ВЕНЕЦ БЕЗБРАЧИЯ, ЗАЩИТА ОТ СОПЕРНИЦ И СОПЕРНИКОВ.
- ЗАГОВОРИТ ОТ ДУРНЫХ ПРИСТРАСТИЙ.
- ВОССТАНОВИТ МУЖСКУЮ ЭНЕРГЕТИКУ.
- ВЕРНЕТ ЛЮБИМЫХ ЛЮДЕЙ РАЗ И НАВСЕГДА.
- ПОМОЖЕТ ВАМ ОБРЕСТИ СЧАСТЬЕ И БЛАГОПОЛУЧИЕ В СЕМЬЕ.
- ЗАЗЫВЫ НА ЛЮБОВЬ, СЕКСУАЛЬНУЮ ПРИВЯЗКУ НА ФОТО.
- ПОМОЩЬ В РАЗВИТИИ БИЗНЕСА.
- ПОМОЩЬ В СУДЕБНЫХ ПРОЦЕССАХ.
- ПОМОЖЕТ ПРОДАТЬ НЕДВИЖИМОСТЬ, АВТОМОБИЛЬ...

ИЗ СИЛЬНОГО РОДА. ОТКРОЕТ ТАЙНЫ ПРОШЛОГО. РЕШИТ ПРОБЛЕМУ ОТ 3-9 ДНЕЙ. ПОМОЩЬ ДАЖЕ ЗА ГРАНИЦЕЙ.

8-906-096-14-93 РЕКЛАМА

ТАТЬЯНА АЛЕКСАНДРОВНА

является сильнейшим и профессиональным целителем в России. К ней обращаются с последней надеждой!

*РАЗ И НАВСЕГДА ЗАГОВОРИТ ОТ ДУРНЫХ ЗАВИСИМОСТЕЙ, ЛИШАЮЩИХ СИЛ И СЧАСТЬЯ ВАС И ВАШИХ ДЕТЕЙ *СНИМЕТ ВСЕ ВИДЫ ПОРЧИ, СГЛАЗ, ПРОКЛЯТИЕ, ОДИНОЧЕСТВО И КОЛДОВСТВО *СОХРАНИТ СЕМЬЮ *ПОМОЖЕТ СПРАВИТЬСЯ СО ВСЕМИ БЕДАМИ И НЕСЧАСТЬЯМИ, С КОТОРЫМИ ВЫ И ВАШИ БЛИЗКИЕ СТАЛКИВАЕТЕСЬ НА СВОЁМ ЖИЗНЕННОМ ПУТИ.

Реклама

Работает дистанционно и индивидуально

БЕСПЛАТНО. Т. 8-968-842-74-92

ПРОВИДИЦА ВИОЛЕТТА НИКОЛАЕВНА!

МОЯ ЦЕЛЬ ПОМОЧЬ ЛЮДЯМ, ПОТЕРЯВШИМ НАДЕЖДУ, ОБРЕСТИ ЕЁ СНОВА! ОДИН ШАГ И ВЫ НА ПУТИ РЕШЕНИЯ СВОЕЙ ПРОБЛЕМЫ!

*Приворот и отворот 100% без греха *Снятие порчи, проклятия, сглаза *Избавление от дурных зависимостей *Весь спектр магических услуг *Работа с белой магией через молитвы и свечи

ЛЮБОЙ ЧЕЛОВЕК ВРЕМЯ ОТ ВРЕМЕНИ СТАЛКИВАЕТСЯ С ТЕМ, ЧТО НЕ ЗНАЕТ, КАК ПОСТУПИТЬ В ТОЙ ИЛИ ИНОЙ СИТУАЦИИ. С НЕЗАПАМЯТНЫХ ВРЕМЁН ЛЮДИ СТРЕМИЛИСЬ ЗАГЛЯНУТЬ В БУДУЩЕЕ, УЗНАТЬ СВОЮ СУДЬБУ, ОЩУТИТЬ ОПРЕДЕЛЁННУЮ СТАБИЛЬНОСТЬ. **Т. 8-909-954-65-49.** Реклама

БАБУШКА АНЯ – К НЕЙ ИДУТ С ПОСЛЕДНЕЙ НАДЕЖДОЙ!

Изменяет ситуацию и Вы получаете то, что хотите.

Сергеева М.П., г. Москва.

«Благодарю ясновидящую бабушку Аню, которая за 1 сеанс РЕШИЛА все мои жизненные проблемы: муж отказался от дурных привычек, дочь вышла замуж, ждут первенца. Брат решил проблемы с работой, деньгами, жильём. *БАБУШКА АНЯ ОБЛАДАЕТ УНИКАЛЬНЫМ ДАРОМ – ЧЕРЕЗ ЕЁ РУКИ И ПО ЕЁ МОЛИТВАМ ГОСПОДЬ ПОДАЁТ ПОМОЩЬ. А также она хорошо гадает на картах, предупреждает об опасности, ОТВЕЧАЕТ НА ВОПРОСЫ. Делает ВЕЧНЫЙ ПРИВОРОТ, соединяет судьбы людей».*

ДЛЯ ТЕХ, КОМУ НУЖНА РЕАЛЬНАЯ ПОМОЩЬ, А НЕ ОБМАН, её тел. 8-968-946-78-64. Реклама

СИЛА И ДАР ДАНЫ СВЫШЕ!!!

МИР, ЛЮБОВЬ И СЧАСТЬЕ В ВАШ ДОМ ПРИНЕСЁТ ПРОВИДИЦА СОФЬЯ КОНСТАНТИНОВНА

* ОЧИСТИТ ОТ СГЛАЗА * СНИМЕТ ПОРЧУ, РОДОВОЕ ПРОКЛЯТИЕ * ИЗГОНИТ БЕСОВСКИЕ ПРОЯВЛЕНИЯ * ЗА КОРОТКОЕ ВРЕМЯ ЗАГОВОРИТ ОТ ЛЮБОГО ПРИСТРАСТИЯ И ЗОМБИРОВАНИЯ * СОХРАНИТ СЕМЬЮ * НАЛАДИТ ОТНОШЕНИЯ МЕЖДУ РОДИТЕЛЯМИ И ДЕТЬМИ.

Реклама

БЕСПЛАТНО! Т. 8-965-406-34-27

С РАЗМАХОМ

Наш миллиардер готовит пир в Боярде

Фото: img.bfmtv.com

Российский металлургический магнат-миллиардер, чье имя не называется, снял для празднования своего юбилейного, 50-го дня рождения, французский форт Боярд из популярного одноименного телевизионного шоу. Об этом сообщил ряд французских СМИ. Сумма сделки, равно как и дата торжества, не разглашаются.

В распоряжение россиянина-юбиляра и его гостей поступит сам форт, а также команда телешоу более чем из сотни сотрудников. Для хозяина вечеринки и приглашенных была составлена специальная программа из 30 испытаний. Об этом сообщает французское издание *Parisien*.

Для справки: «Форт Боярд» – телешоу, действие которого происходит в каменной крепости у атлантического побережья Франции в районе департамента Приморская Шаранта. Участникам необходимо преодолевать испытания, требующие как физических, так и интеллектуальных усилий.

ГЛАВНЫЙ ИНФОРМАЦИОННО-РАЗВЛЕКАТЕЛЬНЫЙ ПОРТАЛ ГОРОДА

12+

реклама

ОБЪЯВЛЕНИЯ. РЕКЛАМА

НЕДВИЖИМОСТЬ

Продам однокомнатную квартиру общей площадью 31,2 кв. м на 4-м этаже четырехэтажного дома и 2 гаража в пос. Акбулак. Тел. 8-927-266-23-17. Реклама. (171)

Меняю 1-комн. квартиру в Орске на 5/5-эт. панельного дома, 33,2 кв. м, СУР, лоджия, состояние среднее, на 1-комн. квартиру в Оренбурге плюс доплата. **Тел. 8-906-838-64-11.** реклама.

УСЛУГИ

Ремонт бытовой техники

Ремонт холодильников на дому. Гарантия. Без выходных. Вызов бесплатно. **Тел. 23-93-32.** Реклама (35)

Ремонт любых холодильников и морозильных камер. Гарантия. Выезд бесплатно. Скидки! Куплю нерабочие. **Тел. 92-91-07.** Реклама.(10).

Ремонт любых холодильников и морозильных камер. Гарантия. Выезд бесплатно. Скидки! Куплю нерабочие. **Тел. 28-18-97.** Реклама. (11).

Ремонт любых телевизоров. Без выходных. Пенсионерам - скидки. **Тел. 55-75-20.** Реклама. (89).

Ремонтно-строительные

Изготовим металлические двери, заборы, ворота, решетки, оградки, козырьки, печи для бань и другое. Качественно. Недорого. **Тел.: 61-43-41, 96-26-32.** Реклама (33)

Отопление. Водопровод. Канализация. Опыт работы. Тел. 45-75-32. Реклама (34).

Замена ЭЛЕКТРОПРОВОДКИ в квартирах, домах, коттеджах. Замена вводного эл. кабеля до эл. счетчика. Договор. Гарантия. **Тел.: 8-922-898-37-41 и 25-53-83. www.elektromaster56.ru** Реклама. (36)

Изготовим металлические двери, ворота, кованые изделия. Принимаем заказы по желанию клиента. Качество гарантируем. **Тел. 28-55-23.** Реклама. (37)

Ремонт мебели

Ремонт, перетяжка мягкой мебели, изменение формы. Скидки. Ткани. **Тел. 21-58-54.** Реклама (30).

Изготовление мебели на заказ. **Тел.: 90-90-39.** Реклама. (27).

Бытовые

Частный санитар, оказываю приходный уход: переодеваю, поднимаю, кормление, купание. Обслуживание в Оренбурге, Благословенке, Крючковке. Работаю официально. **Тел. 8-987-196-08-35.** Реклама (26).

АНТИКВАРИАТ

Предметы старины: иконы, награды, картины, кортики, книги, часы, посуду, патефоны, граммофоны, самовары, портсигары, статуэтки из чугуна, фарфора и бронзы. **Тел. 69-14-49.** реклама (12)

ТОРГОВЫЙ РЯД

Выкуп авто: аварийных, требующих ремонта, кредитных, в залоге и аресте, из-под такси. Выезд и эвакуатор бесплатно. **Тел.: 8 (3532) 55-65-66, 8-902-365-65-66** (Viber, WhatsApp). Реклама

«КВАНТ» - купим платы любые до 350 руб./кг, радиодетали любые, контакты от пускателей, катализаторы, реохорды от 650 руб./г, струны-МКС, микросхемы-133, термопары ТПП, ТПР, осциллографы, частотомеры и др. Цены на сайте: радиодетали56.рф **Пр-т Бр. Коростелевых, 153, тел.: 67-87-97, 8 (961) 947-87-97; ул. Мира, 1/1, оф. 104, тел.: 92-57-87, 8 (922) 625-57-87.** Реклама

«АЛЬФА» - покупаем платы, радиодетали любые, переключатели - КСП от 2100 руб./шт., контакты (тех.серебро), транзисторы-КТ, разъемы - СНО, СНП, конденсаторы – КМ 3-6 до 70 тыс./кг, РЭС от 7 до 78, реохорды, м/схемы, АКБ бесперебойники (гелевые), любую измерительную аппаратуру и др. Оптовикам – vip-цены. Цены на сайте: покупка-плат.рф Ул. Пролетарская, 310, оф. 215. **Тел.: 92-92-67, 8 (922) 625-92-67;** ул. Брестская, 7, оф. 3, **тел.: 60-31-13, 8-922-886-31-13.** Реклама(06)

РАБОТА

В компанию срочно требуется уборщица. **Тел. 8-922-626-17-28.** Реклама(6).

Вахта в Москве - склады и производство (одежда, косметика и др.) от 46 750 руб. Фасовщики, упаковщики, грузчики, комплектовщики. Бесплатно проживание (заселение сразу) и 3-разовое питание. Без опыта. Тел.: 8-800-500-04-08, 8-926-591-63-77. Реклама

В НПК срочно требуются с функционалом: ассистент руководителя - 35 тыс. руб.; инспектор по персоналу - 30 тыс. руб.; возможность обучения. Тел. 8 (3532) 55-42-03. Реклама.

Работа, в том числе военному в запасе (МВД, МЧС, ФСИН), - 40 тыс. руб. Тел. 8 (3532) 60-45-77. Реклама.

Внимание! Вы можете подать платное объявление в газету «Яикъ» по адресу: ул. Юных Ленинцев, 8. Тел. 8-953-832-51-00, «Горсправка». Реклама (028)

ОЙЛ-СЕРВИС OIL-SERVICE Ltd.
ТРЕБУЮТСЯ:
помощники бурильщика КРС (с опытом и без); бурильщики и мастера КРС; водители катег. «Е» (с ДОПОГ и без); мотористы ЦА-320; машинисты КМУ, автокрана, подъемных агрегатов (УПА/АПРС)
РАБОТА ВАХТОЙ 15/15 ДНЕЙ ПО ОРЕНБУРГСКОЙ ОБЛАСТИ
Официальное трудоустройство, полный соц.пакет, стабильная зарплата 2 раза в месяц, льготный стаж для досрочной пенсии.
Звонить в отдел кадров г. Бугуруслан, тел. 8-922-845-19-46
г. Сорочинск, тел. 8-919-862-52-80,
или головной офис, тел.: 8-917-455-52-40, 8-937-304-41-30.
Реклама

Надежда56.рф
Остановим запой
89228863303
Анонимно
Предъявителю купона скидка 10%
О возможных противопоказаниях проконсультироваться у специалиста
Лицензия № ЛО-56-01-001087 от 13.12.2013 г. Министерство здравоохранения Оренбургской области
РЕКЛАМА

ГРУЗОПЕРЕВОЗКИ
• ГАЗЕЛИ до 6 м
• ГРУЗЧИКИ
• ВЫВОЗ МУСОРА
8-969-748-26-07
Подача 15 минут!
реклама

Требуются в пансионаты Москвы и СПБ
СИДЕЛКИ
З/П ДО 66000 РУБ. ЗА ВАХТУ
МЕДСЁСТРЫ
З/П ДО 76000 РУБ. ЗА ВАХТУ
ВАХТА: 2 МЕС./2 НЕД.
Бесплатное: питание, проживание, форма
8-(800)-500-40-67
(звонок бесплатный)

В ЧАСТНУЮ ОХРАННУЮ ОРГАНИЗАЦИЮ ТРЕБУЮТСЯ
ОХРАННИКИ
з/п от 30000 до 45000 руб.
• Возможно без о/р.
• Вахта на объектах в г. Москве и МО.
• Смена строго по будням.
• Оплата строго после смены.
Тел.: 8-916-758-79-60, 8-916-758-79-59.
E-mail: vu.72@mail.ru
Реклама

МАСТЕР МЕЖДУНАРОДНОГО КЛАССА, ФЕНОМЕНАЛЬНАЯ ПОТОМСТВЕННАЯ ПРЕДСКАЗАТЕЛЬНИЦА С 20-ЛЕТНИМ СТАЖЕМ
Известная ясновидящая, одна из сильнейших в стране -
МАРЬЯ ТАРАСОВА
ЕСЛИ ТРЕВОГА НА ДУШЕ - ОБРАЩАЙТЕСЬ, НЕ ОТКЛАДЫВАЙТЕ!
Моя магия не дает сбоев. Работа по всему миру и на расстоянии. Магия любого вида. Поможет вам в личных, семейных и рабочих проблемах. Снимет все воздействия черной магии: порчи, сглаза, родовые проклятия, печать одиночества. Защитит от врагов и завистников. Отведет от вредных привычек, избавит от негативного пристрастия (по фото) навсегда. Возврат мужа в семью, устранит соперниц. Поставит обереги, защиту и амулеты на удачу и прибыль. Поможет в любовных отношениях. Более 40 обрядов на любовные заделы. Помогает родителям и детям наладить отношения.
Тел. 8-909-462-89-99
реклама

ПОМОЖЕМ
от 100 000 руб.,
если везде отказали
Тел. 8 (499) 110-24-86
(информация круглосуточно)
ООО «МКК ФИНАНСОВАЯ ФОРМУЛА». ОГРН 1197746070268 ИНН 9723076880
Реклама

Как жителям Оренбурга уменьшить платеж по кредиту или вернуть переплату процентов?
Немногие знают, что в России есть законный способ УМЕНЬШИТЬ ПЛАТЕЖИ ПО КРЕДИТАМ до 50% или полностью СПИСАТЬ ДОЛГ в рамках Закона 127-ФЗ, а также ВЕРНУТЬ ПРОЦЕНТЫ ПО КРЕДИТАМ при досрочном погашении.
Подробную информацию можно получить *на бесплатных консультациях*, которые пройдут 15, 16, 17, 18 июля.
Предварительная запись по тел. (3532) 46-45-25
Федеральная компания «Полезный юрист»
ООО «Полезный юрист» ОГРН 114350002310, ИНН 4345461289
* Данное предложение не является публичной офертой
реклама

КАЗУС

Спящая красавица: пассажирку забыли в самолете

Желание поспать во время полета свойственно многим. Однако с жительницей Канады Тиффани АДАМС оно сыграло злую шутку. Женщина летела из Квебека в Торонто, весь путь занимал 90 минут, но за это время пассажирка успела уснуть. Когда она проснулась, то оказалась в пустом, темном и запертом самолете. Почему при высадке пассажиров ее никто не заметил и не разбудил, пока неизвестно.

Девушка проснулась около полуночи, через несколько часов после приземления. Она попыталась позвонить подруге, но телефон разрядился через минуту после набора номера. Тиффани призналась, что для нее это был кошмар.

Впрочем, справившись с паникой, девушка нашла в самолете фонарик и смогла открыть дверь. Однако трап был уже убран, прыгать же Адамс не решилась. Она села на «пороге» и стала посылать сигналы бедствия фонариком. И вскоре ее обнаружил грузчик, перевозящий багаж. Девушку спасли, и авиакомпания Air Canada, ответственная за рейс, сейчас расследует это неординарное ЧП.